FREDERIKSSUND GOLFKLUB

2020/21
ÅRSMAGASIN

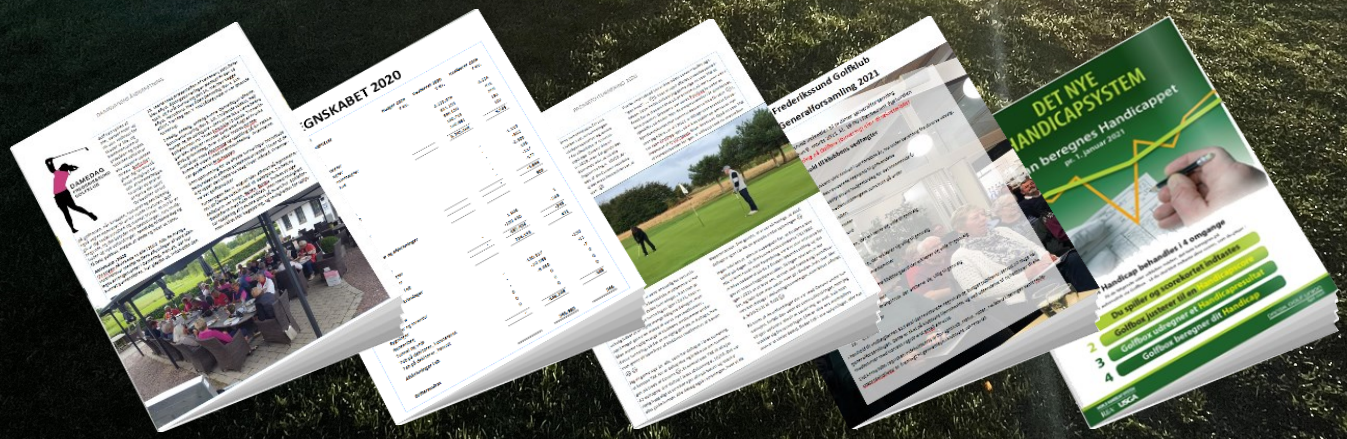

Golf gavner sundheden

Golf gavner i generationer

Golf gavner dit lokalsamfund

BESTYRELSEN 2020

Michael Bomholdt Tøgersen
Formand
Telefon 2811 4449

Niels Erlandsen
Næstformand
Telefon 3315 2465

Peter Kirketerp
Kasserer
Telefon 2244 4082

Jørren Kjær
Medlem
Telefon 2071 0151

Jeanne Neumann
Medlem
Telefon 4014 1708

Inger Margrethe Stubbergaard
Medlem
Telefon 2118 0313

Peter Basse
Medlem
Telefon 5185 7596

Christian Brangstrup
Supleant
Telefon 4025 8193

FREDERIKSSUND GOLFKLUB

Skovnæsvej 9 ● 3630 Jægerspris
Telefon 4731 0877 ● Mail: fgk@fgkgolf.dk

Sekretariatets åbningstider:

	APRIL-JUNI	JULI	AUGUST-SEPTEMBER	OKTOBER MARTS
MANDAG	8.30-15.30	09.00-14.00	08.30-15.30	10.00-14.00
TIRSDAG	8.30-17.30	09.00-14.00	08.30-17.30	10.00-14.00
ONSDAG	8.30-15.30	09.00-14.00	08.30-15.30	10.00-14.00
TORSDAG	8.30-15.30	09.00-14.00	08.30-15.30	10.00-14.00
FREDAG	8.30-13.30	09.00-13.30	08.30-13.30	10.00-13.30

FREDERIKSSUND GOLFKLUB

INDHOLD

2	**Bestyrelsen**
5	**Hole in One 2020**
7	**Indkaldelse til generalforsamling**
8	**Årsberetning fra Formanden**
12	**Amossen Golf Academy**
	Årsberetning m.m. fra udvalgene
14	● Baneudvalget
17	● Begynderudvalget
18	● Bygningsudvalget
20	● Damedagen
22	● Etikette på golfbanen
24	● Frivillighedsudvalget
26	● Handicapudvalget
28	● Herredagen
29	● Hverveudvalget
31	● Juniorudvalget
35	● Klub 37+
36	● Parmatchturnering
38	● Regeludvalget
40	● Regionsgolf
42	● Sponsorudvalget
43	● Sportsudvalget
47	● Turneringsudvalget
	Årsregnskab 2020
43	● Noter til årsregnskabet
44	● Driftsregnskab
45	● Balance
47	● Pengestrømsanalyse
48	● Budget 2021
49	**Forslag til Generalforsamlingen**
50	**Forslag til priser 2021**

ÅRETS KONFERENCE CENTER 2019

Bautahøj

ude men hjemme

Bautahøj i tal

- 6 konferencelokaler for op til 160 gæster
- 24 grupperum for op til 24 gæster
- 84 værelser
- 125 pladser i restauranten
- 90.000 m2 park/skov/strand
- 1800 år gamle, livskloge egetræer
- 150 gratis p-pladser
- 100-vis af smil

Bautahøjvej 39, Kulhuse · 3630 Jægerspris · Telefon 47530007 · reception@bautahoj.dk www.bautahoj.dk

HOLE IN ONE 2020

Gerlev Kro & Hotel

Værelser • Selskaber • Frokost • Á la carte • Udflugter • Mad ud af huset
Dobbelt værelse kr. 750,00, enkelt værelse kr. 500,00, inkl. morgenmad
Åbent hver dag fra kl. 12.00
Telefon 4752 2174
www.gerlevkro.dk

Jan Hansen

Hul 3

29. Juni 2020

Henrik Carlsen

Hul 18

12. juli 2020

XL BYG. BREJNHOLT BJERGMARK

Når højteknologi og elegant design kombineres, finder man den nye Arteon og Arteon Shooting Brake.
Én model i to former. For dig, der vil gøre din hverdag lidt mere ekstraordinær.
Og lidt mere imponerende.

Oplev den nye Arteon og Arteon Shooting Brake hos os.

Arteon og Arteon Shooting Brake. Forbrug v. bl. kørsel. CO_2-udslip 133-179 g/km. Km/l. 12,7-19,6. A+ - B
Bilen er vist med ekstraudstyr.

Volkswagen Frederikssund
Holmensvej 10, 3600 Frederikssund
Tlf.: 47 31 02 87

Frederikssund Golfklub

Generalforsamling 2021

Herved indkaldes til ordinær generalforsamling

Tirsdag den 4. maj 2021, kl. 19.00 i Restaurant Egelunden

Tilmelding på Golfbox (turnering) eller til sekretariatet

Dagsorden i henhold til klubbens vedtægter

1. Valg af dirigent
2. Beretning om klubbens virksomhed i det forløbne år, herunder beretning fra diverse udvalg.
3. Forelæggelse af det reviderede regnskab til godkendelse
4. Forelæggelse af bestyrelsens budgetforslag for det kommende år
5. Fastlæggelse af medlemskontingent samt kurs på andel
6. Forslag fra bestyrelsen
7. Forslag fra medlemmer
8. Valg af Næstformand
   På valg er:
   Niels Erlandsen, der erklærer sig villig til genvalg
9. Valg af Kasserer
   På valg er:
   Peter Kirketerp, der erklærer sig villig til genvalg
10. Valg af bestyrelsesmedlemmer
    På valg er:
    Inger Margrethe Stubbergaard der erklærer sig villig til genvalg

    Valg af suppleanter
    Christian Brangstrup, der erklærer sig villig til genvalg
11. Valg af revisor
12. Eventuelt

I henhold til vedtægternes $13 skal det reviderede regnskab og budget publiceres senest 10 dage før generalforsamlingen. Dette er sket på klubbens hjemmeside og ved udsendelse af nyhedsbrev til alle medlemmer med korrekt registreret email adresse.

Det komplette regnskab indeholdende driftsregnskab, status, noter, revisorerklæringer samt revisionsprotekollater er fremlagt til gennemsyn i klubbens sekretariat.

2020 blev det mærkeligste FGK-år i mine 10 år i bestyrelsen – en psykologisk rutsjetur.

Som optakt til at skrive denne beretning læste jeg det seneste års referater fra bestyrelsesmøderne, som viser rutsjeturen. Vi startede året med at have betalt sidste afdrag på vores 18 år gamle ejendomslån, så 2020 skulle være året, hvor vi gav den "max. gas" i forsøget på at få en masse nye medlemmer og vende den gennem flere år lidt triste udvikling, som i øvrigt har kendetegnet hele "Golf Danmark". Vi planlagde en masse aktiviteter, som vi også investerede en del markedsføringspenge i. Vi var optimistiske og klar til at erobre sæsonen og levede jf. referatet i februar 2020 i lykkelig uvidenhed om den "meteor", der ville ramme os indenfor en måned.

Alle frivillige var så småt klar i startklodserne til at erobre sæsonen 2021, da vi d. 11. marts, dagen efter vores generalforsamling, blev lukket ned i hele Danmark, og bestyrelsesmødet i marts foregik for første gang nogensinde virtuelt.

Dansk Golf Union anbefaler fortsat, at golfklubberne lukker deres golfbaner, klubhuse og træningsfaciliteter

Af referatet fra marts fremgår det, at vi forventede at miste kr. 450.000 i indtægter som følge af nedlukningen, så med et budget på kr. 100.000 i overskud for 2021, så var gode råd dyre. Klubben blev lukket ned, og der var en heftig og ophidset debat på vores Facebookside om, hvorvidt vi skulle lukke ned eller ej. Bestyrelsen besluttede at følge Dansk Golf Unions fortolkninger og anbefalinger, hvilket vi har gjort gennem hele forløbet, men det delte også vandene blandt vores medlemmer, for golfere vil bare ud og spille golf mm

Iflg. referatet fra april så gennemsyrede depressionen klubben og bestyrelsen. Det meste var lukket, men i maj fik vi lov at åbne delvis op, og vi havde de første begynder arrangementer, som blev afholdt i respekt for smittefare.

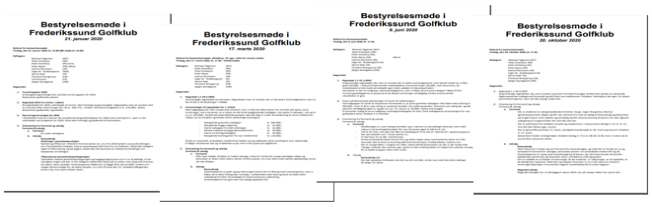
Bestyrelsesmøde i Frederikssund Golfklub
21. januar 2020

Bestyrelsesmøde i Frederikssund Golfklub
17. marts 2020

Bestyrelsesmøde i Frederikssund Golfklub
9. juni 2020

Bestyrelsesmøde i Frederikssund Golfklub
20. oktober 2020

Iflg. referatet fra juni så var optimismen ikke bare tilbage. Den var helt i top, selvom der var et forsamlingsforbud på 50 personer, og vores frygt omkring regnskabet viste sig heldigvis ikke at holde stik, idet vi faktisk var bedre end budget på dette tidspunkt. Så sent som d. 5. juni blev årets første turnering afholdt, og mandagsmatcherne startede d. 15. juni.

Det væltede ind med nye medlemmer samt deltagere til vores weekendarrangementer, så allerede her kom vores hårdt arbejdende frivillige med Jørren Kjær i spidsen på endnu hårdere arbejde, hvilket skulle vise sig at vare resten af sæsonen.

I august/september var hænderne ekstremt langt oppe over hovedet pga. den største medlemstilgang i nyere tid, og måske nogensinde. Vi var oppe på 149 på daværende tidspunkt samt et regnskab væsentligt bedre end budget.

Vi fik afholdt bl.a. Sillebro Cup med fuld tilslutning og mere end 100 deltagere i vores Forkælelsesturnering. Vores eneste bekymring, som var virkelig reel, var, om vores frivillige kunne holde til denne meget store succes med alle de nye medlemmer, som der jo skulle tages godt imod, og de skulle også have en god oplevelse, så de havde lyst til at melde sig ind.

Vores frivillige klarede det fantastisk, selvom de var nedslidte, og jeg kan ikke takke jer nok. Det var et sublimt stykke arbejde for vores alle sammens FGK, som vil betyde rigtig meget for os i årevis. I oktober kunne vi konstatere, at 2021 blev et fantastisk år for FGK med mange nye medlemmer og et flot regnskab, som bl.a. var båret af ekstraordinært store greenfee indtægter, for forbuddet mod udlandsrejser betød bl.a. at rigtig mange skulle ikke bare lære at spille golf; de skulle også ud og spille på de danske baner, så 2021 blev et fantastisk år for golfen i Frederikssund og Danmark.

Da økonomien nu så fornuftig ud, nedsatte vi et udvalg under baneudvalg og bestyrelse. Formålet var at se på muligheden for udvikling af banen. Vi ville gerne have en mere spændende, mere hyggelig og mere vedligeholdelseseffektiv bane. Arbejdet startede med et besøg af en banekonsulent fra DGU, hvis tilbagemelding vi tog udgangspunkt i. Planen for 2021 er endvidere at tilføre flere ressourcer til banearbejdet, som også er en forudsætning for at kunne udvikle banen, da der gennem efterhånden mange år alene har været ressourcer til vedligehold.

Der er igen i år ydet en fuldstændig fantastisk indsats af de frivillige, som fortrinsvis er organiseret under Inger Margrethe Stubbergaard og Birgit Helt i Frivillighedsudvalget, Christian Brangstrup i Begynderudvalget, Jørren Kjær og Jørgen Bundgaard i hverveudvalget samt de personer, som knokler mere eller mindre fuldtids ved siden af i form af Kalle i sekretariatet, Peter Kirketerp i bogholderiet/sekretariatet, Preben Pedersen med sin minigraver som i regi af Frivillighedsudvalget sammen med flere andre har lavet de flotteste stier på vores bane i 2020, Henrik Helt med shelters og ad hoc opgaver, Ib Skovgaard med alle bænkepladserne, John Christiansen på evig sponsorjagt, Meltinis for juniorerne og sommeraktivitet og mange flere, hvor jeg skal beklage, at jeg ikke kan nævne jer alle, men der skal lyde et rungende TAK for jeres indsats for vores alle sammens FGK. Der skal også lyde en kæmpe tak til vore sponsorer, som vi jo fejrer en fredag om året til sponsormatchen.

Det blev også året, hvor vi afsluttede et mere end 10 år langt samarbejde med Dansk Golf Akademi, som har givet os mange fantastiske oplevelser personificeret af bl.a. Morten Hedegaard, Cetti og Carina samt selvfølgelig indehaver, Peter Thomsen. Tak for et langt og godt samarbejde, Peter.

amossen golf academy

Vi skal nu samarbejde med Brian Amossen, som vi er så heldige at få tilbage, og Brian er allerede dybt engageret og i gang, så det er en fornøjelse, og vi glæder os.

2020 endte med 194 nye medlemmer, men desværre har vi haft de sædvanlige 10 % afgang, som alle klubber typisk oplever pga. klubskifte hos medlemmer og meget andet, og vi er nu oppe på i alt 928 FGK´ere.

Den 7. november afholdt bestyrelsen en strategidag i klubben, hvor vi opholdt os i restauranten med stor afstand, og kedeligt nok var det med masser af sprit til hænderne ! Arbejdet gik ud på at "trykteste" vores 8 år gamle vision, værdier og målsætninger mm. Vi synes, vi tog et dybt afsæt i, hvem vi er, og hvilke muligheder vi har, idet midlerne er begrænsede, så vi bliver nok aldrig den mest fancy klub eller den mest elitære, selvom vi altid vil have vores danmarksmesterskab fra 2013.

VISION

Vi vil være Sjællands hyggeligste golfklub, som på alle måder fremtræder som et rart sted at være for medlemmer, ansatte, frivillige, sponsorer, gæster og samarbejdspartnere.

Vi vil have seriøse sportslige udfoldelser, et godt talent arbejde, almindelig hyggegolf på alle niveauer og vi vil fokusere på engagement, frivillighed og klubfølelse.

Vi vil tilbyde golffaciliteter af høj standard til konkurrencedygtige priser og udvikle banefaciliteter i samspil med naturen og i et sundt miljø.

Så vi besluttede, at vores fremadrettede vision skulle være at arbejde efter at blive Sjællands hyggeligste klub (forkortet vision, som er forsøgt kommunikeret ud til medlemmerne samt lagt på hjemmesiden).

Vores 5 værdier er: Engagement, omsorg, åbenhed, gensidig respekt og ansvarlighed. Målsætningerne har vi lagt under 3 overskrifter: Sportsligt, socialt og samarbejde/økonomisk. Vi håber I, som medlemmer, kan identificere jer med alt dette, for det vil være bestyrelsens og forhåbentlig udvalgenes arbejdsmæssige pejlemærker i fremtiden.

"2020 blev året, hvor eliten fik stoppet flere års uafbrudt nedrykning, og det blev gjort med manér, for det endte med en oprykning til 3. division.

Super flot gået af holdet med sportsudvalgsformand, Thomas Lundquist, og kaptajn, Jakob Skovgaard i spidsen. Jakob er jo eneste tilbageværende spiller fra vores guldhold i 2013.

Vi glæder os ekstra over det, fordi vi har nogle rigtig dygtige juniorer, der er på vej, så det er spændende at se, om de kan gøre sig gældende på 1. holdet indenfor kort tid. Stort tillykke."

Vores erhvervsnetværk repræsenterer ca. 25 virksomheder og er ”still going strong” og bidrager med en skilling til klubkassen.

Samlingerne har dog været udfordret af forsamlingsforbuddet, og det er ikke det samme at mødes virtuelt, så vi glæder os til åbningen af DK igen.

Generalforsamlingen afholdes i år tirsdag d. 9. marts, og vi vil traditionen tro afholde møde for udvalgsformænd og for formænd for ”Klubber i Klubben” m.fl. torsdag d. 18. marts som optakt til sæsonen.

Slutteligt vil jeg bare gentage min tak for de mange store indsatser i 2020, hvor hovedoverskrifterne blev de mange nye medlemmer samt et meget tilfredsstillende regnskabsresultat. Der skal lyde *”et stort velkommen til sæson 2021”*, som vi håber bliver mindre virus påvirket, selvom medlemstilgang og driftsresultat gerne må blive gentaget.

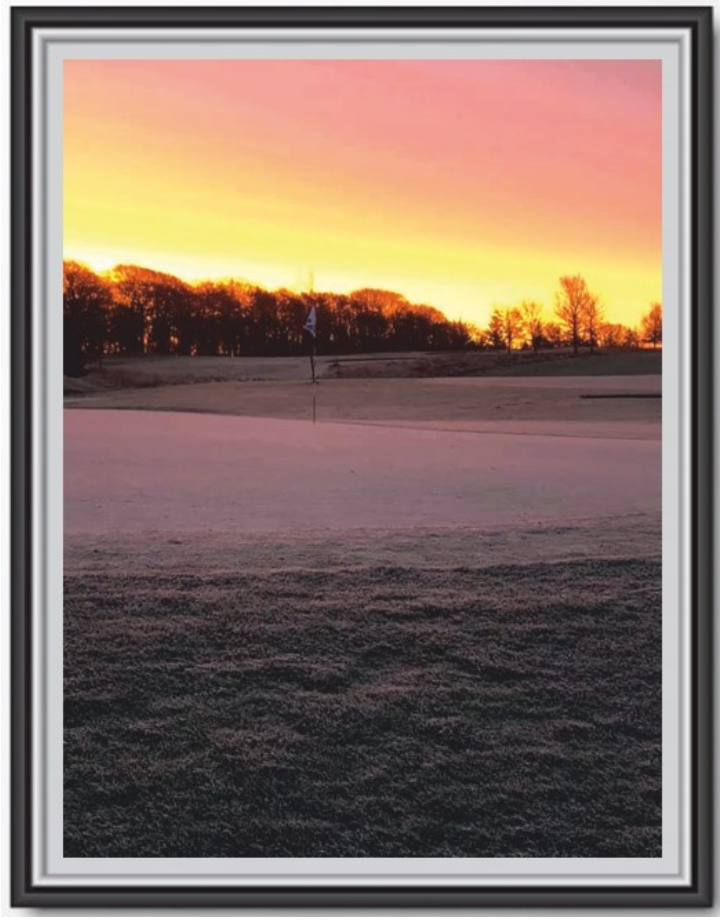

Vi glæder os til en masse hyggelige runder i godt selskab, og at KIK´erne starter op mm. Frank er klar, og vi skal nyde hul 19 på terrassen med en af Danmarks flotteste udsigter – velkommen til sæson 48 i FGK.

Michael
Formand

Fri BikeShop

Carlo Christiansen Eftf. ApS

Andersen Biler
Frederikssund

BYENS Låseservice ApS
DØGNVAGT
www.byens-laase.dk
Tlf.: 70 80 26 02

Jeg glæder mig rigtig meget til at være tilbage som Head Pro i Frederikssund Golfklub. Jeg ser frem til at hilse på alle og gense nogle af jer medlemmer, som jeg har haft fornøjelsen af tidligere, men også alle jer, som jeg ikke har mødt før.

Head Pro Brian Amossen

Jeg er 53 år og er på 18. år bosat i Sverige, lige ovre på den anden side af Øresundsbroen i et hyggeligt mindre byhus i en brostensbelagt gade i Limhamn. Her bor jeg med min hustru Marie og min mindste datter Tilde på 17, år som går på gymnasiet samt vores hund Kenya. Min store datter Tova på 23 år bor og arbejder i Sälen som skiinstruktør.

Jeg er medlem af Dansk og Svensk PGA og også uddannet golfmanager. Jeg har i flere år samarbejdet med DGU omkring talent arbejde og har gennem årene uddannet mange nye golfspillere og flere PGA golftrænere.

Når jeg underviser, tager jeg altid udgangspunkt i dit personlige golfsving. Vi er som mennesker alle forskellige og det gælder også vores golfsving. Jeg underviser på alle niveauer, fra nybegynder til elite og får dig til at blive en bedre golfspiller med en enkel og pædagogisk undervisning. Boldflugten og boldtræffet er afgørende i min undervisning, jeg arbejder også med TRACKMAN, som gør det lettere at se og forstå forandringen. Jeg har spiller baggrund og mere end 30 års erfaring som golftræner. Dette gør at jeg har stor forståelse, når du som spiller beskriver situationer fra golfbanen, hvor fornemmelser og det mentale spiller en stor rolle. Jeg ser frem til at være med til at udvikle dig som golfspiller.

Træner assistent Mads Møller Nielsen

Mit navn er Mads og jeg er 33 år gammel. Jeg er golfmæssigt vokset op i Sorø, hvor jeg startede tilbage i 2003. Siden har jeg spillet i indtil flere klubber og i 2007 blev jeg uddannet ved Oure Sports College på Sydfyn. Jeg har undervist i klubber som Toftlund, Asserbo og Trelleborg hvor jeg i 2 sæsoner arbejdede som assistent for Brian v. Amossen Golf Academy.

Min undervisning fokuserer primært på det som golfspilleren naturligt kommer med og derfor går jeg ikke så teknisk til værks, men fokuserer mere på, hvad der virker for den enkelte. Min undervisning har i en årrække primært været centreret omkring begyndere og den brede golfspiller, og det er også for den gruppe, at min passion er størst.

Jeg ser utrolig meget frem til at begynde min gang i Frederikssunds Golfklub og ikke mindst at fortsætte mit tætte samarbejde med Brian.

amossen golf academy

Trænerelev Casper Holst Christensen

Det er med stor glæde at jeg kan præsentere Casper som PGA træner elev hos os i Frederikssund Golfklub. Casper er 24 år og har det seneste år arbejdet med nybegyndertræningen og udviklingen af juniorerne i Hillerød. Både han og jeg glæder os til at komme i gang med sæsonen 2021.

Mit navn er Casper og jeg har spillet golf i 20 år, meget af den tid på eliteniveau. I min undervisning lægger jeg vægt på glæden ved at spille golf og det at blive bedre. Min højeste prioritet er at få dit spil til at fungere med det du har at arbejde med, frem for store svingændringer. Jeg glæder mig meget til at komme i gang som PGA træner elev under Brian og til at møde jer alle i golfklubben.

Golftræning

Vi tilbyder "gå til golf" hold 2021, hvor man har en fast tid hver uge og sammen med sit hold får trænet i alle golfspillets forskellige slag. Vi tilbyder også personlige golflektioner og er det muligt at booke 20, 40 eller 60 minutter via GOLFBOX. Vi anvender TRACKMAN 4 for at gøre undervisningen målbar, faktuel og lettere at forstå.

Træner Studie

Der vil i løbet at foråret blive bygget et trænerstudie i venstre side af Driving Rangen. Her vil vi fremadrettet kunne tilbyde både undervisning og test af udstyr sammen med en af os trænere, helt uforstyrret. Studiet er med til at løfte oplevelsen af golfundervisningen og servicen til vores kunder i Frederikssund Golfklub.

Golfshoppen

Golfshoppen, GOLFSTORE Frederikssund tilbyder jer udstyr, sko og beklædning fra de førende golfleverandører på markedet og jeg og mit personale vil bestræbe os på at levere høj service til alle. Personlig tilpasning (custom fitting) af golfudstyr er vigtigt uanset hvilket niveau man er på som golfspiller. Det bliver enklere at træffe golfbolden og derved sjovere at spille golf. Her anvender vi TRACKMAN 4 for at gøre udmålingen så præcis som mulig.

Golfrejser

Vi tilbyder også golfrejser både forår og efterår hvor ***alle*** er velkommen. Kendetegnet for vores golfrejser er kvalitet, golfundervisning, hyggeligt samvær, god mad og drikke samt masser af god golf.

Mange golfhilsner

AMOSSEN GOLF ACADEMY – GOLFSTORE FREDERIKSSUND

Brian, Mads og Casper

2020 begyndte noget anderledes end vi havde forventet, for vi var kun lige begyndt at gøre klar til sæsonåbning, da landet lukkede ned, og dette berørte på det tidspunkt også golfbanerne i Danmark, der lige som andre sportsgrene lukkede helt, og personalet blev hjemsendt.
Heldigvis varede lukningen ikke så længe, og vi kunne igen tage fat på baneplejen, og gøre vores anlæg klar til spil.

Igen i år har vi været plaget af vejret, der enten har været meget tørt eller meget regnfuldt i kortere eller længere perioder, hvilket ikke er de bedste vækstbetingelser for vores græsser.

Posten som baneudvalgsformand blev varetaget af Peter basse, der imidlertid valgte at stoppe som formand for udvalget. Posten varetages derfor midlertidigt af klubbens formand Michael Tøgersen i samarbejde med Jørgen Bundgaard.

Vores smertensbarn, fairway på hul 8, har vi igen i 2020 prioriteret, og der er udført proptagning, eftersåning og ekstra gødskning, hvilket endelig har givet små resultater. Det er desværre en langsommelig proces. Vi fortsætter med dette arbejde i 2021.

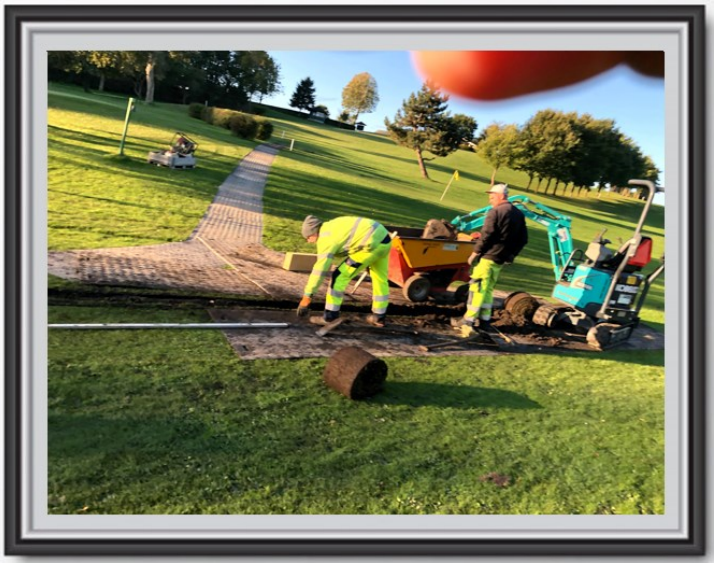

I samarbejde med Rockwool & Gartner Gottlieb har vi, på et område på hul 17 afprøvet et nyt produkt til afvanding/dræning, men desværre har vi ikke opnået den ønskede effekt af forsøget. I skrivende stund ved vi ikke hvorvidt forsøget stoppes her, eller Rockwool vil lave tilrettelser og forsøge igen.

Vi har i løbet af 2020 oplevet at arealer på banen er blevet skalperet under klipningen, hvilket vi er meget kede af. Vi har taget konsekvensen og har ændret i bemandingsplanen for 2021, og håber at dette ikke vil gentage sig.

Hen over efteråret blev der nedsat en specialgruppe under baneudvalget, der skulle kigge på de forslag via havde modtaget fra Thomas Jepsen fra DGU, til en 5 års plan for banen. Det har resulteret i en lang række af forbedringsforslag, som underudvalget lige nu sætter prioritering på for de kommende 5 år. Så snart underudvalget har færdiggjort projektet, præsenteres det for bestyrelsen, hvorefter der vil blive indkaldt til et orienterende medlemsmøde, hvor det fremlægges.
Hen over året, og specielt her i efterårs– og vintermånederne, er vores træer og buske blevet beskåret og plejet, hvilket I gerne skulle se når foråret springer ud og aktiviteten stiger på banen igen.

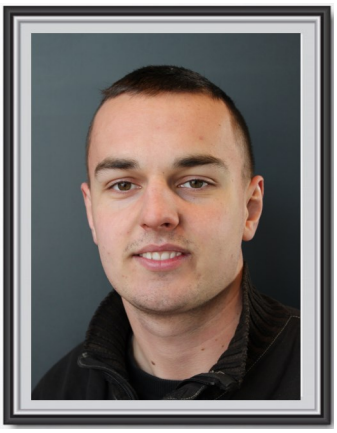

Med udgangen af februar måned stopper Philip Fischer som greenkeeper i klubben. Philip har været ansat i klubben siden 15. august 2011, først som greenkeeperelev og siden som greenkeeper/1. mand.

Philip har været en altid glad og positiv medarbejder, der har medvirket til et godt samarbejde og et flot arbejde på banen. Philip har valgt at skifte branche for at prøve kræfter med noget nyt, og vi ønsker Philip al held og lykke fremover.

Over de sidste 3 år har vi arbejdet med 2 helårsansatte fuldtidsmedarbejdere, en mekaniker/greenkeeper 2 dage om ugen , 2 flex medarbejdere i henholdsvis 9 og 14,5 time pr. uge, styrket med 2 heltids sommermænd fra marts til oktober.
Fra 2021 skifter vi tilbage til 3 helårsansatte og 1 sommermand, for at give mulighed for udførelse af mere arbejde med projekter uden for sæsonen, og for at styrke kvaliteten af arbejdet.

Den 1. marts 2021 tiltræder en ny 1. mand, Lars Rasmussen, der kommer fra en stilling i Mølleåen, hvor han har været ansat i 23 år. Vi glæder os til at byde Lars velkommen og er sikker på at Lars' kompetencer vil komme alle til gavn og glæde.

Vores maskinpark har lidt under vores begrænsede økonomi, og det var i 2020 derfor nødvendigt at opgradere nogle af maskinerne til nyere modeller.

En ny semirough klipper koster lige over 1.000.000,-, hvilket er rigtig mange penge for bare én maskine, så Jørgen gik på jagt, og fandt en forholdsvis ny maskine (2015) i Sydtyskland, samme model og med kun 1300 timers brugstid, som vi købte for kun kr. 305.000,-. Maskinen lander i FGK her umiddelbart i slutningen af januar, og vi regner med at den vil kunne spare en hel arbjedsdag for én medarbejder om ugen, hvilket igen skulle give plads til andre opgaver.

Vores gamle læssemaskine, den der stod nede ved båsene på Fagerkærvej, havde efterhånden så store huller i bunden, og var repareret og svejset så mange gange, at der stort set ikke kunne laves mere på den, og derfor udskiftede vi den med en ny minilæsser i efteråret.

Vores fairways trænger, som de fleste jo nok har lagt mærke til, til lidt mere dybdegående pleje, hvilket vi ikke har haft mulighed for, da vi ikke har haft udstyr til det. Derfor har vi nu investeret i en "Levelspike", der skær dybt i fairways, og samtidig bliver der tilført mere gødning i 2021, hvilket vi håber kan være med til, dels af minimere ukrudt og dels skabe bedre vækstbetingelser for græsset, så vi igen kan komme tilbage til de bløde og lækre fairways.

På gensyn til et nyt og spændende golfår 2021

Fra og med 2021 består vores greenkeeperstab af følgende medarbejdere:

Chefgreenkeeper Morten Andersen, 37 timer
1. mand Lars Rasmussen, 37 timer
Greenkeeper NN (under ansættelse), 37 timer
Mekaniker/Greenk. Søren Jensen, 15 timer
Greenkeeper Michael Nielsen, 14,5 timer
Greenkeeper Henrik Carlsen, 9 timer
Greenkeeper NN (under ansættelse), 37 timer, 15.3-31.10

home
Kom godt hjem
Wilkens & Basso
Tlf. 70 20 00 20

IL-KB ApS
TØMRER & SNEDKERFIRMA

MØBEL BØRSEN
Det du ser i dag - er der *måske* ikke i morgen...

LokalBolig

RD
Aut. installatør
44 53 80 24

KIA
7 ÅRS GARANTI
Knud Nielsen a/s
Hillerød / Frederikssund
www.knud-nielsen.dk

CMC Service

KOALA

BB Fugeentreprise ApS

SKANDI®

SILLEBROEN SHOPPING

Handelsbanken

Det kan næppe undgås, at der kommer nogle gentagelser i årsmagasinet, når vi ser på, hvordan 2020 er forløbet – for begynderudvalget, FGK og det danske samfund.

I begynderudvalget planlægger vi årets aktiviteter ved vores opstartsmøde i februar. Planen var at starte 6. april – men allerede 13. marts lukkede Danmark delvis ned, og først medio juni var vi tilbage på det sædvanlige niveau.

Og så kom 2020 tilbage på sporet med masser af nye medlemmer. Golfens dag var udsat til 21. juni, hvor vi fik 30 nye begyndere og de efterfølgende 2-dages arrangementer – som hverveudvalget gennemførte 8 af – gav yderligere ca. 100 nye.

Så pludselig så verden helt anderledes ud. Dansk Golf Akademi blev udfordret, idet 2 ugentlige modultræninger slet ikke var tilstrækkeligt. Det lykkedes at finde ekstra tider til træningerne, og samtidig måtte vi i udvalget trække på ekstra frivillige til afvikling af vores onsdagsklub på Nordbanen.

Sidste trin i golfuddannelsen er deltagelse i mindst 3 mandagsturneringer. Og aldrig (i nyere tid) har vi haft så mange deltagere. Selv om forsamlingsforbuddet i juni blev hævet til 50, var vi nød til at bede deltagerne dele sig op i 2 grupper, for hele resten af sæsonen var der 70-80 deltagere. Det har været helt fantastisk mandag efter mandag at afvikle turneringen, og status er da også, at ca. 100 spillere afsluttede uddannelsen og fik bagmærke i 2020.

Desværre blev restriktionerne igen skærpet i efteråret, og derfor besluttede vi at udsætte årets Bagmærketurnering til søndag den 18. april 2021. Sæt derfor allerede nu X i kalenderen, hvis du fik bagmærke i 2020 eller har spillet med til mandagsturneringerne i 2020.

Nu ser vi frem mod 2021 – uden at vide hvad der kan lade sig gøre! Det kommer helt an på situationen i samfundet. Vi lægger naturligvis planer for opstart af begynderuddannelsen i april – vi har stadig ca. 60 spillere der skal afslutte i foråret. De vil alle modtage en mail, når vi ved, hvornår vi kan starte. Men vi må alle afvente og se hvad der sker.

Med hensyn til rekrutering af nye medlemmer i 2021 vil vi stadig deltage i golfens dag, og sammen med hverveudvalget afvikle et antal 2-dages introgolf, som jo viste sig at være en stor succes i 2020. Disse aktiviteter afhænger ligeledes af hvordan covid 19 m.v. udvikler sig.

Vi vil gerne sige tak til alle de, der har hjulpet udvalget med afvikling af vores aktiviteter. Uden jeres hjælp havde vi aldrig kunnet håndtere uddannelsen for alle vores nye medlemmer. Det har været nødvendigt at trække stor veksler på udvalgets medlemmer i 2020. Det har i perioder tenderet "rovdrift", men det har været en fornøjelse af se det engagement og den begejstring, som I har bidraget med. Tusind tak for indsatsen. Også 2021 vil stille store krav – som nævnt er der stadig ca. 60 begyndere i gang med uddannelsen – og FGK håber naturligvis på, at medlemsfremgangen vil fortsætte. Så lad os alle samle kræfter til en ny indsats i 2021. Det bliver et fantastisk år for FGK.

Christian Brangstrup
Begynderudvalget

Starterhus
Dørpartiet til vores starterhus var efterhånden så medtaget af vind og vejr at det næsten ikke kunne hænge sammen. Karme og rammer var flækket og dørene kunne ikke lukke.

Da det ikke var muligt at gå på markedet og købe et nyt dørparti var der ikke andet at gøre end at designe og fremstille det selv.

Partiet blev målt op og der blev indkøbt materialer til døre og karm. Da vores maskinværksted ikke rummer mulighed for at indrette et tømrerværksted var der ikke anden mulighed end at etablere det hjemme i carporten.

Efter endt produktion var det en stor tilfredsstillelse at det passede perfekt ved monteringen.

Greb i vindue
Et vindue i restaurantens køkken kunne i længere tid ikke åbnes da grebet var knækket.

Efter drøftelser i længere tid, hvor det indimellem blev glemt, besluttede vi at det måtte vi se at få skiftet. Grebet blev indkøbt, og der blev opsat stillads udenfor så det var til at komme til vinduet.

Det viste sig at det kunne vi bare ikke for det var ret kompliceret, så vi måtte bestille en servicemontør fra Velfac til udskiftningen. Der kunne vi have sparet en masse tid.

”Nye” Stole

Stolene i restauranten er efterhånden godt brugte og ind i mellem knækker ryggen så de må udskiftes.

Det virkede som et godt valg da man overtog nogle stole fra en anden restaurant,

Der var bare den forskel at gulvbelægningen i vores restaurant er tæppe, hvilket gør at de ikke glider så let og derfor bøjer benene.

Vores greenkeepermekaniker er nu i gang med at svejse forstærkninger på, så stolene kan holde.

Lynshelter

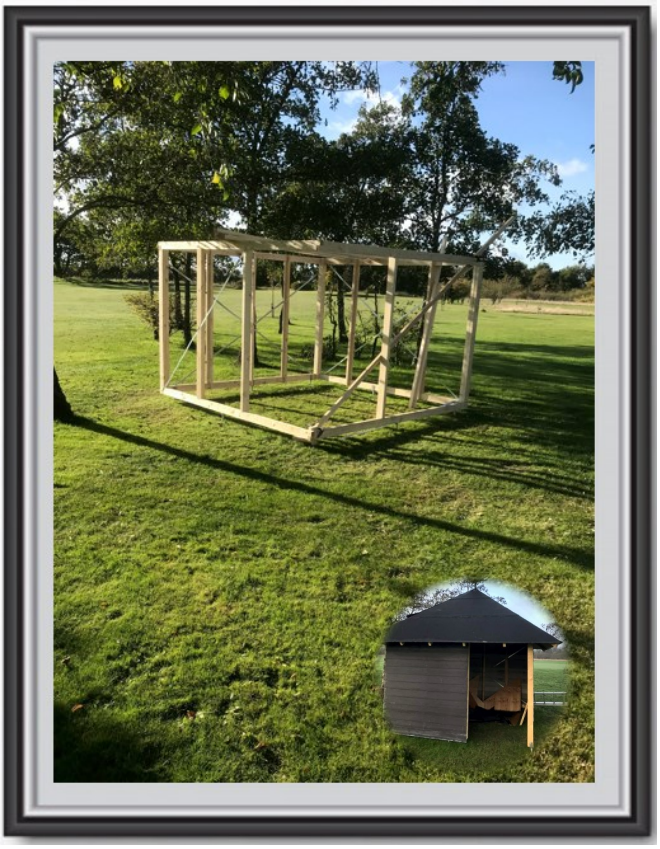

Årsberetningen for 2019 sluttede med oplæg og begrundelse for at opføre lynshelters ude på banen, da der er langt til klubhuset ude fra hul 3 og tilsvarende fra greenen på hul 6 og 12.

Der blev derfor fremstillet tegninger til to nye huse på 3 x 3 m med pyramidetag og to åbninger på ca. 120 cm over et hjørne

Da huset oppe ved hul 9 var opført blev DGU orienteret om konstruktionen med jernstolper støbt fast i jorden og de gav udtryk for, at det var lynsikkert.

Der blev senere skabt tvivl om at dette er rigtigt, og derfor er der nu udført lynsikring på ”Helt`ens hus”.

Opførelsen af de to nye lynshelters blev påbegyndt i efteråret og forventes færdigt februar måned, så sæsonen 2021 skulle være sikret.

Henrik Helt
Bygningsudvalgsformand

Seje vinterpiger
i 4° frost
PEUGEOT

DAMEDAG
FREDERIKSSUND
GOLFKLUB

Golf kan spilles af alle, uanset alder og niveau. Risikoen for skader er lille, og kombinationen af præcision og fysisk aktivitet udfordrer alle udøvere uanset niveau. Golfspillet giver dig en enestående mulighed for selv at tilrettelægge, hvornår du ønsker at dyrke din sport. Du bestiller en tid på golfbanen, når kroppen, humøret og selvfølgelig også vejret inspirerer til en tur rundt i naturen. Golf giver dig social sundhed og mental trivsel. Et nyt år er begyndt, og det betyder nye beslutninger, nye muligheder og nye udfordringer. **Meld dig til Damedag og få hele pakken, meget at vinde og intet at tabe.**

Aktiviteter i 2020

Coronaen påvirkede os alle i 2020. Alle de mange restriktioner medførte flere aflysninger af vore planlagte arrangementer i Damedag, men alt, der har kunnet gennemføres, har glædet os. Infomødet den 12. marts med præsentation af sæsonens aktiviteter blev aflyst. Åbningsturneringen planlagt til den 16. april, og Forårsturnering den 14. maj blev begge aflyst. Herudover blev Åben Damedag den 4. juni aflyst. Torsdag den 7. maj påbegyndte vi vor løbende turnering.

Endelig, endelig, endelig kunne Damedagen afholde Sommerturnering den 2. juli. Strålende solskin, højt humør og 39 deltagere – det kunne ikke være bedre. Spilleformen var Texas Scramble i 3-bolde. Turneringen blev afviklet i munter tone efterfulgt af Franks gode grillmiddag, hvor vi efter bedste corona-instrukser med afspritning og opstilling på én række kunne gå videre med præmieuddeling. Præmierne var gavekort til ProShoppen.

Som opmuntring for de aflyste turneringer besluttede bestyrelsen at afholde puttekonkurrencer i hver af de 4 grupper den sidste torsdag i hver måned. Præmierne var golfhandsker.

Turneringen den 6. august blev afholdt på hjemmebane i strålende solskin med 39 deltagere. En helt ny spilleform var Bingo, Bango, Bongo, hvilket vil sige Stableform med fuldt handicap, men med mulighed for optjening af 3 ekstra point på hvert hul. Spilleformen vakte stor begejstring, og muligheden for optje-

ningen af flere point gav ekstra spænding. Hjemme ventede Franks forrygende lakseanretning. Vi hørte på ny englene synge. Tak til Frank også fordi du havde ommøbleret i restauranten og sørget for større afstand mellem siddepladserne. Præmierne var gavekort til ProShoppen og vin.

Efterårsturneringen blev afholdt i Mølleåens Golfklub. Banen var smuk og udfordrende. Spilleformen var individuel Stableford i 3 rækker med 30 deltagere. Restauranten bød på lækker damebuffet med skønne salater. I bedste corona stil foregik frokosten i det fri på den overdækkede terrasse.

Præmierne var gavekort til ProShoppen og vin. Dejligt at gense vor gamle pro, Michael Kaae Brund, der havde gode tilbud i ProShoppen.

Den 17. september lyste de pinkfarvede bluser igen op på banen i Frederikssund, hvor vi spillede den sidste månedsturnering. Spilleformen var Foursome slagspil med to par i bolden. På hul 7 måtte man kun benytte putteren med undtagelse af slag fra bunker, og på hul 4 skulle bolden i venstre bunker. Vejret var fantastisk, og humøret var højt. Frank serverede en fantastisk lækker menu, kalvefilet med skønne salater. Tak Frank, den middag sagde bare Spar to. Herefter præmieuddeling til vinderne af dagens turnering. Alle præmier blev sponseret af Susanne Madsen. Stor tak til Susanne. Herefter blev vinderne i hver af de fire rækker af den løbende turnering fejret tillige med vinderne af Drømmerunden. Alle beløb, der var indbetalt af spillerne for deltagelse i Drømmerunden, gik til præmier i Drømmerunden.

Formanden takkede alle spillerne for en god sæson trods Covid-19, som bevirkede, at vi kom senere i gang. En særlig tak til nye spillere, som var med i Damedag for første gang og et stort PÅ GENSYN til alle til næste sæson. Festlig og dejlig afslutning på en noget anderledes sæson.

Den 1. oktober afholdt Damedagen generalforsamling. De på valg værende bestyrelsesmedlemmer blev alle genvalgt. Som ny revisorsuppleant valgtes enstemmigt Jytte Duval. Bestyrelsen vil arbejde videre med forslagene om start af månedsturneringer kl. 14 og eventuel hulspilskonkurrence sideløbende med den løbende turnering, Der var opbakning til tilmelding til Forhåndsbooking.

Vi har været 61 tilmeldte spillere i corona-året 2020. Vi glæder os til at se jer alle igen i 2021. Vi håber og tror, at vi igen kan vende tilbage til normale tilstande, lave gunstart og spise sammen. Vi har brug for at hygge os sammen, rose hinanden og give hinanden et skulderklap, når vi trænger til det. Vi længes efter sammenhold og fællesskab. På Damedagens hjemmeside kan du læse alle referater og se alle billeder. Husk i Damedag har vi brug for dig.

Rosa Hornung/næstformand

Carlsberg

Golfsporten har en lang og traditionsrig historie, med mange regler, både skrevne og uskrevne, som gennem tiderne har givet golfsporten betegnelsen ”Gentlemans Sport”, som i bund og grund betyder, at man opfører sig ordentligt og spiller efter reglerne.

For at give spillerne mulighed for at huske disse regler, har golfsporten de såkaldte Ordens- og Etikette-regler.

Disse regler gælder stort set i hele verden, men med små lokale tilretninger.

I Frederikssund Golfklub har vi også Ordens- og Etiketteregler, nogle lokale retningslinier. Herudover er der andre der er omfattet af de globale uskrevne regler.

Specielt greens og bunkers er blevet et stort problem, der er ganske enkelt ikke én eneste undskyldning for ikke at rette nedslagsmærker eller ikke at rive efter sig. Og det skal selvfølgelig gøres ordentligt!

Der er over de senere år udtrykt bekymring for at alt for mange medlemmer enten har glemt disse regler, ikke kender dem eller endnu værre er ligeglade! Konsekvensen er uskøn og på mange måder uacceptabel i vores klub

Lad os sammen hjælpes ad med at huske på reglerne, så alle får en god oplevelse, uanset om man er ny i golfsporten eller, man har spillet i mange år.

Så riv efter dig når du forlader en bunker, og efterlad den som du selv gerne vil finde den når din bold er havnet i bunkeren, og mens du venter på at de andre putter ud på green, så kig efter eventuelle nedslagsmærker og tag gerne et par mere end dit eget når du er i gang.

Ordens– og Etikette regler i Frederikssund Golfklub

Nogle eksempler :

- **Man spiller ikke i baggy eller hullede jeans.**
- **Man spiller ikke i T-shirt.**
- **Man spiller ikke uden en ordentlig pitch-fork til at rette nedslagsmærker op med.**
- **Man retter sine egne nedslagsmærker op—hver gang, og tag gerne et par ekstra.**
- **Man river altid i bunkers—man skal bruge 2 hænder for at kunne rive ordentligt.**
- **Man slår ikke ud før man er sikker på, ikke at kunne ramme andre.**
- **Man trækker ikke sin vogn mellem green og bunker.**
- **Man smider ikke cigaretskoder på banen.**
- **Man smider ikke affald på banen.**
- **Man skal altid være bag ved bolden foran og ikke blot foran bolden bagved.**
- **Hvis ikke hullet kan lukkes til bolden foran, så lukker man igennem.**
- **Man lukker igennem, hvis man spiller langsommere end bolden bagved—altid!**

NY PEUGEOT 3008
PLUG-IN HYBRID

MOVE TO ELECTRIC

PEUGEOT 3008 ALLURE
Plug-in hybrid 225 EAT8

324.990 KR.

- ECO LED-forlygter
- Hybrid digital instrumentering m. 12,3" skærm
- Apple CarPlay
- P-sensor, for og bag
- Aut. klimaanlæg
- 18" alufælge
- Peugeot Connect SOS
- Frontkollision advarselssystem
- Aut. nødbremsesystem
- Aktiv vejbaneassistent
- Aktiv blindvinkelassistent
- Aut. skift imellem fjern-/nærlys

- og meget mere

MOTION & e-MOTION

PEUGEOT

Kom forbi Automobilforretningen Nordsjælland i Frederikssund og oplev den helt nye 3008 Allure Plug-in Hybrid med 8-trins automatgear. Den kraftfulde kombination af elmotor og benzinmotor sender dig fra 0 til 100 km/t på 8,7 sekunder og sikrer samtidig en imponerende brændstoføkonomi på 71,4 km/l (WLTP) og en rækkevidde på 62 km på ren el. Og et stilsikkert design, som er blevet opdateret med ny front og knivskarp LED-lygtesignatur samt nye LED-baglygter. Oplev 3008 plug-in hybrid her i forretningen.

PEUGEOT ANBEFALER TOTAL 71,4 km/l. CO_2 31 g/km. (Jf. WLTP). Bilen er vist med ekstraudstyr. Prisen er ekskl. metallak. Tilbuddet gælder så længe lager haves. Apple CarPlay kræver iPhone 5 eller nyere. Priserne er baseret på det fremlagte lovforslag om ny registreringsafgift med virkning fra 18.12.2020. De nye registreringsafgifter er endnu ikke vedtaget ved lov, hvorfor der kan forekomme ændringer af afgiftens størrelse og virkningstidspunkt. Der tages forbehold for trykfejl.

PEUGEOT FREDERIKSSUND
AUTOMOBILFORRETNINGEN NORDSJÆLLAND A/S
Frederiksværkvej 28 | 3600 Frederikssund | Tlf. 47 37 77 77 | peugeot.dk/frederikssund

AN AUTOMOBIL FORRETNINGEN NORDSJÆLLAND A/S

2020 det har været et år med mange udfordringer. Vi har ikke kunne mødes som sædvanlig i klubben, og det er gået ud over vores aktiviteter, men alligevel har alle frivillige ydet en super indsats.

Ole og Mette har som sædvanlig holdt styr på området ved toiletterne med malerkosten og kælet for vindruerne. Tak for de dejlige vindruer.

Bunkerholdet med Poul, Heine, Kai og Jim har været igennem alle bunkers i løbet af året, og de er altid villige til at give en hånd med til de mange ad hoc opgaver.

Vi haft også haft et hold frivillige som fjernede ukrudt fra alle bunkers. Ib har igen i år holdt styr på ukrudtet under alle borde og bænke. Der er blevet renset og rengjort i og omkring driving rangen. Birgit har brugt meget tid på "terrassen". Hun fik fjernet ukrudt og strøet nyt sand, et fantastisk arbejde. Birgit har sammen med Christian også holdt styr på parkeringspladsens ukrudt. Vi har i 2020 renoveret alle vores stier på banen. Preben og Niels har været det faste makkerpar på stiprojektet. Preben har med sikker hånd styret gravemaskinen, og Nils har kørt mange læs jord og sand til og fra.

Tak til alle som har givet en hånd med i projektet, et kæmpe arbejde der er udført.

Henrik har været i gang med opbygningen af 2 nye lyn -shelters, og vi glæder os til at søge ly i dem, når det bliver nødvendigt.

Vandingsholdet har også været aktivt i år, og uden dem vil de nyplantede træer visne.

Robert og Basse har haft et travlt år, da der har været stort aktivitet på drivingrange. Super at I den ene weekend efter den anden har lyst til at bruge nogle timer af jeres fritid på at samle bolde.

Vi har i år genstartet vores banekontrol, og vi har fået vores egen banekontrol bil, så vi håber der kommer rigtig gang i den i 2021.

Tak til Morten, Philip, Michael, Henrik og Søren for et fantastisk samarbejde, og Søren tak for du altid er parat når vi mangler strøm eller gravemaskinen mister forbindelsen.

Tak til alle i frivillige for det kæmpe arbejde i har lavet i 2020, håber I er friske på nye udfordringer i 2021 .

Inger Margrethe Stubbergaard

CLOXAM

Nyt Handicapsystem

Som de fleste nok er blevet bekendt med, så fik vi den 11. januar et helt nyt handicapsystem, World Handicap System (WHS).

HVORFOR ET NYT SYSTEM?
Der har længe været ens Golfregler for hele verden, men indtil nu flere forskellige handicapsystemer.

I takt med at vi rejser mere, og flere golfspillere fra forskellige dele af verden konkurrerer mod hinanden, er der kommet et stigende ønske om ens rating af

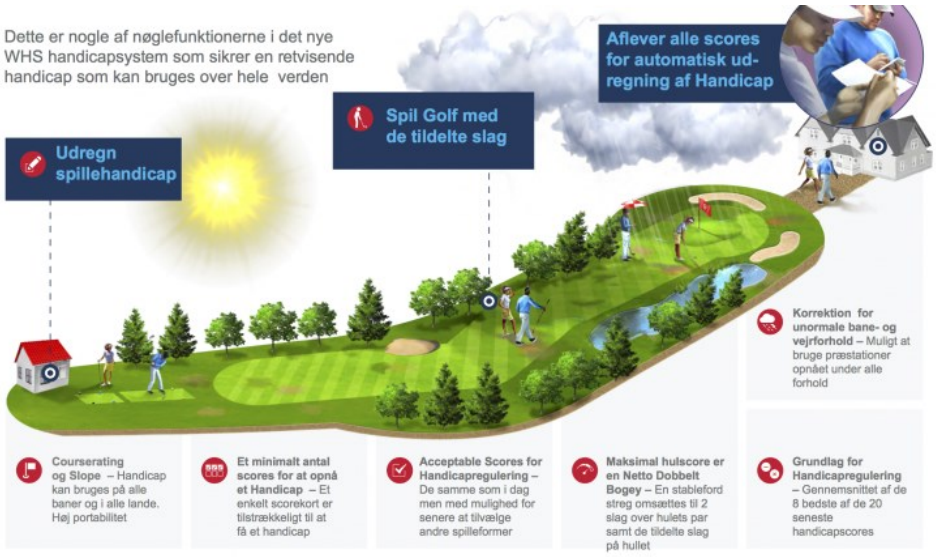

golfbaner i hele verden og et fælles handicapsystem.

Udover at give så mange golfspillere som muligt muligheden for at opnå og vedligeholde et handicap, er formålet med det nye system, at man får et retvisende handicap på enhver golfbane i hele verden og kan konkurrere med hvem som helst på en fair måde.

FLERE SCORES ER TÆLLENDE
EDS afskaffes, og man behøver ikke længere at forudregistrere eller annoncere, at en runde er tællende.

I stedet vil alle scores fra private runder automatisk være tællende og skal indleveres, når de opfylder visse betingelser, der i Danmark især er:

- Individuelt slagsspil, inkl. Stableford
- Spillet efter golfreglerne
- I selskab med mindst én person, der skal være markør
- På en bane med normal længde og sværhedsgrad i forhold til dens rating

Som noget nyt kan/skal man indberette scores fra runder med et hvilket som helst antal spillede huller mellem 9 og 18.

Man kan altså spille en runde på f.eks. 12 huller, hvis runden ikke gennemføres pga. dårligt vejr eller manglende lys—eller hvis man bare ikke har tid til flere huller.

Hullerne skal dog som udgangspunkt spilles i den rigtige rækkefølge uden at springe huller over. Dog kan man godt starte på f.eks. Hul 5 og så spille 9-18 huller derfra.

Scoren opscaleres automatisk af Golfbox på følgende måde (ved Stableford)

- Ved spil af 9-13 huller med 1 point på første IKKE spillede hul og 2 point på resten.
- Ved spil af 14-17 huller med 2 point på hver af de resterende huller.

De gamle handicapgrænser og –grupper forsvinder, hvilket blandt andet betyder, at alle kan/skal indberette scores fra private runder, inkl. runder på 9-17 huller. Det betyder også, at man kan blive reguleret op over hcp. 36. (max. 54).

PLAYING CONDITIONS CALCULATION (PCC)
Alle scores justeres for forhold på spilledagen.

CBB afløses af PCC, der nu også gælder for private runder.

PCC udregnes på baggrund af alle indberettede og godkendte scores en given dag, og det er derfor vigtigt, at man får indberettet og markørgodkendt scores samme dag, som runden er spillet.

Der vil komme en ny app, som vil gøre dette lettere—lidt tilsvarende den, vi allerede kan bruge til scoreindtastninger i turneringer.

BEREGNING AF HANDICAP
Den største ændring er nok, at handicapresultatet fremover beregnes som et gennemsnit af de 8 bedste af de seneste 20 scores.

Alle scores omregnes til et Handicapresultat, der viser, hvilket handicap man har spillet til ud fra den pågældende baners sværhedsgrad og forholdene på dagen, idet både slope/courserating og PCC indgår i beregningen.

Der indføres nogle nye begreber, Din Par (Netto Par) og Din Dobbelt Bogey, til beregning af Handicapscoren for en runde.– men disse svarer blot til, at slag brugt, efter man ikke længere kan opnå point i Stableford, ikke medregnes (som det også har været tilfældet hidtil).

Man kan ikke med sikkerhed selv beregne sit nye handicap efter en runde, men vil dagen efter kunne se det i Golfbox.

Rigtig god fornøjelse, og HUSK nu at aflevere scores fra alle spillede runder fremover. Nu er det ikke en mulighed, men et krav.

Jørgen Bundgaard
Formand for Handicapudvalget.

Handicapberegningen foregår i Golfbox, og processen kan illustreres ved nedenstående figur:

1. Dit *Handicap* er et gennemsnit af de 8 bedste *Handicapresultater* – 118,2/8 = 14,8
2. Et nyt *Handicapresultat* (som nr. 1) tilføjes, og den 21. falder ud
3. Efter enhver ny score udvælges de nye 8 bedste – markeret med gråt. Den tidligere score på 17,2 (limegrøn) er nu ikke længere blandt de 8 bedste
4. Dit *Handicap* er et gennemsnit af de nye 8 bedste *Handicapresultater* – 117,1/8 = 14,6

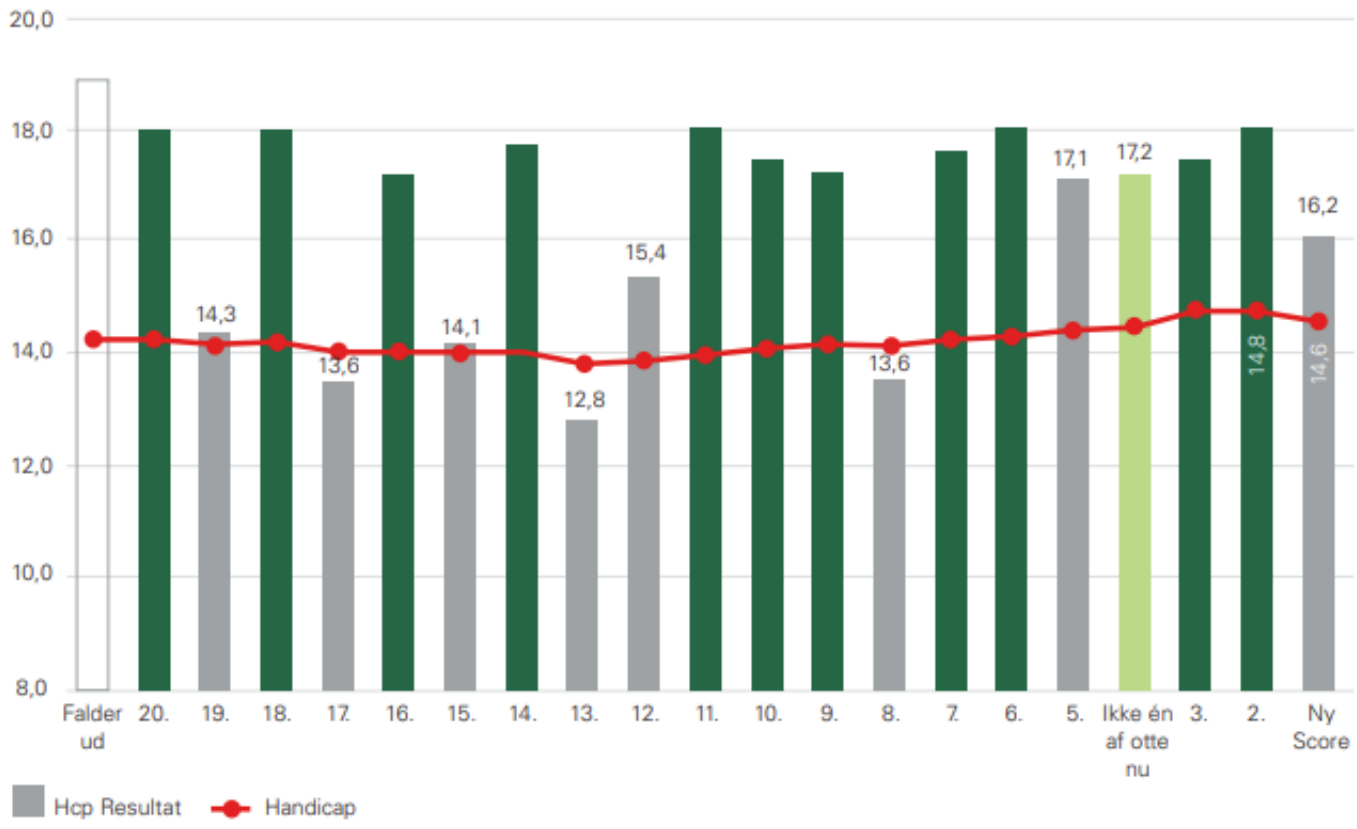

Sidste sæson blev ikke som ønsket og planlagt, delvis på grund af de mange restriktioner fra pandemien, og delvis fordi bestyrelsen blev reduceret kraftigt, da John valgte at stoppe som formand. I forvejen manglede bestyrelsen intern viden, da både den tidligere formand og kasseren var stoppet i bestyrelsen.

Det var ikke muligt hverken at finde andre bestyrelsesmedlemmer eller en ny formand, så bestyrelsen valgte at gennemføre resten af sæsonen med den reducerede bestyrelse og med fælles delt ledelse.

Det betød, at vi i det store hele kunne gennemføre de løbende turneringer, dog med indbyggede småfejl og misforståelser. Til gengæld kunne vi ikke gennemføre de fem normale turneringsdage, men måtte nøjes med en afslutningsturnering, hvor også samtlige præmier for hele året skulle udleveres.

Det blev et lettere kaotisk forløb både set fra bestyrelsens side og fra vore medlemmer side. Vi kan kun beklage dette, men samtidig forsikre om at vi gjorde det bedste, vi kunne, i den reducerede bestyrelse.

I oktober måned blev der på trods af restriktionerne afholdt et årsmøde, hvor der blev vedtaget nye vedtægter, og der blev også valgt en ny bestyrelse, så vi er nu igen seks i bestyrelsen samt en suppleant.

Vi har desværre ikke været i stand til at holde et konstitueringsmøde, så opgaverne i bestyrelsen er endnu ikke fordelt.

Men hvad er så planen for den kommende sæson?

Matchplanen er afleveret til turneringsudvalget, og vi afventer den egentlige godkendelse af FGK's bestyrelse. Vi har i år aflyst den løbende turnering Drømmerunden, mens den løbende Serieturnering fortsætter uændret.

Vi forventer at kunne gennemføre de månedlige turneringen i en eller anden form, men det er for tidligt at tage stilling til hvilken form.

Bestyrelsen planlægger opstartsmøde ultimo marts, hvor vi vil gennemgå planerne for den kommende sæson, men så sandelig også gerne vil høre andres forslag til den kommende sæson, men alt er afhængig af en ændring af de nuværende restriktioner.
Vi håber, at rigtig mange vil deltage i den kommende sæson i Herredagen, og ser frem til at møde jer på banen.

På bestyrelsens vegne
Poul Laulund

2020 - ET HELT IGENNEM FORRYGENDE ÅR

208 indmeldelser i 2020, og et helt forrygende år, der begyndte med aflysning af alle hverveaktiviteterne, og en ny aktivering fra medio maj måned.

21 juniorer, hvoraf de 8 har banetilladelse og 1 har meldt sig ud igen.

30 ungseniorer, hvoraf de 20 har banetilladelse og 3 har meldt sig ud igen.

157 seniorer, hvoraf de 100 har banetilladelse og 10 har meldt sig ud igen.

De 147 tilbageværende fordeler sig med:

- 46 Senior medlemskaber
- 24 Lokal medlemskaber
- 31 Flex medlemskaber
- 46 Begyndermedlemskaber

De mange nye medlemmer fordeler sig på følgende aldersgrupper:

- 5-18 år 20
- 19-29 år 27
- 30-49 år 51
- 50-59 år 53
- 60+ år 43

Så mange nye medlemmer kommer ikke af sig selv, og skyldes et godt team at mange frivillige, der har været med til at gøre en kæmpe indsats.

Vi havde fra årets start planlagt flere forskellige hverveaktiviteter, men som det hele gik, måtte vi aflyse en del af dem, og rykke andre til senere på sæsonen.

FACEBOOK KAMPAGNE - introduktion til Golf

Specielt vores Facebook kampagne, som vi i år anvendte firmaet Funnel First til at håndtere, havde vi ventet os meget af. Planen var at kampagnen skulle give 100 interesserede, der på et 2-dages forløb blev introduceret til golfsporten, med både etik og regler, træning med vores Pro, spil på Nordbanen og ikke mindst hyggeligt samvær med frokost begge dage.

Kampagnen gik over al forventning, og de 4 introduktionsforløb, der var planlagt, måtte vi gang efter gang føje nye til.

Alt i alt fik vi 194, der via kampagnen viste interesse for arrangementet, og heraf købte de 145 billet til deltagelse, hvilket betød, at Jørren Kjær der var primus motor på arrangementerne, virkelig kom på overarbejde, og kun med stor hjælp fra mange fantastiske hjælpere kunne gennemføre det hele.

En indsats helt ud over det sædvanlige, hvilket i den gamle karakterskala ville have givet et klart 13 tal.

GOLFENS DAG

Også Golfens Dag blev flyttet til senere på sæsonen, men også den blev et tilløbsstykke på dagen, hvor mere end 70 gæster kiggede forbi, og gav os 30 nye medlemmer. Det er det største antal gæster på Golfens Dag i mange år.

DIABETES/HJERTE GOLF

I 2019 forsøgte vi os for første gang med at tilbyde diabetespatienter en introduktion til golfsporten med et 8 ugers forløb, hvilket blev en succes og gav os nye medlemmer. Derfor besluttede vi at gentage succesen og denne gang udvide med hjertepatienter.

Også dette blev en succes, og vores stærke hold af hjælpere med Connie hjelm i spidsen tog sig godt af deltagerne.

Der skal fra min side lyde en stor tak til alle de mange frivillige, både tovholdere og hjælpere, for uden jeres hjælp kunne vi ikke have gennemført dette, og nye medlemmer er en betingelse for klubbens overlevelse på sigt.

2021 - SAMME SITUATION, NYE MULIGHEDER

Vi er i skrivende stund stadig underlagt Covid-19 restriktioner, men vi planlægger sæsonen ud fra håbet om, at vi fra april igen kan mødes som før.

Planen for 2021 er klar. Vi håber at kunne gennemføre både:

- en ny Facebook kampagne.
- et nyt diabetes/hjertehold.
- Golfens Dag.
- specielle kvinde hold .
- eventuelt noget hvor vi inviterer tidligere begyndermedlemmer der ikke gennemførte, til en hyggelig dag.

Vores mål er at vi gerne skal have 100 nye medlemmer, men vi håber selvfølgelig at nå meget højere op igen i år.

Endnu engang tusind tak for en fantastisk sæson og på gensyn til en ny.

Jørgen Bundgaard
Formand for Hverveudvalget

BERETNING FRA JUNIORUDVALGET

Når man ser tilbage på 2020, er det en noget anderledes golfsæson, end vi regnede med ved årsskiftet 19/20. Vi var helt klar til start, men som alle andre steder i verden blev vi hold fast i et jerngreb af Corona, som betød, at træning og turneringer blev udsat eller helt aflyst i starten af sæsonen, MEN vi formåede at komme i gang den 30. april med små træningshold á 4 juniorer i forhold til alder og hcp med tre kvarters træning til hvert hold, så det var stort. Denne model fortsatte frem til 18. juni, hvor vi kunne udvide deltagerantallet på holdene, så flere juniorer kunne se lidt mere til hinanden. Vi arbejdede med tre hold både torsdage og søndage. Den form kørte vi faktisk videre med resten af sæsonen, så juniorerne var primært delt op i forhold til alder og knap så meget i forhold til niveau.

Vores sommertræning bar også præg af Corona, da det desværre ikke var forsvarligt at afholde vores ellers så dejlige SommerCamp. Til gengæld havde vi væsentlig mere træning på hverdagene i løbet af sommerferien, så der var aktiviteter for alle de, som ikke kunne komme afsted på ferie. Ud over det fik vi sat to velbesøgte uger op i forbindelse med Frederikssund Kommunes sommerferieaktiviteter, "Frederiksommer", med "Åben træning", hvor både vores egne juniorer var velkomne, og det samtidig var muligt at komme udefra. I begge uger var træningen fokuseret på langt spil mandag, kort spil tirsdag og turnering på Nordbanen torsdag med efterfølgende frokost i restauranten. Det var hyggeligt, golfmæssigt meget givende for både vores egne og nye juniorer og så havde vi ovenikøbet besøg af "Golfzilla", den store krokodille fra DGU, i den første uge:-)

FGK hører til i Distrikt 4 (Nordsjælland og København), men vi er yderligere delt op i træffællesskab med Gilleleje, Hornbæk, Fredensborg, Ree og Asserbo, og her er vi forpligtet til at afholde "Jungletræf", hvor målgruppen primært er de små juniorer. Vi skulle afvikle vores del i uge 30, og vi valgte også at tilgodese de lidt større juniorer, så vi havde lige en Nordbaneturnering ved siden af. Vi havde ca. 20 juniorer i gang primært på indspil, men vi havde også konstrueret 3 "huller" på græsarealet ved P-pladsen og et enkelt på rangen. Det var en stor succes hos de små, og der blev dystet i både Pich, Snag og putning.

Som vi plejer, havde vi to dage i efterårsferien, hvor den stod på EfterårsCamp med træning og Nordbaneturnering. Der var både store og små juniorer, som blev mixet parvis og kæmpede en sej kamp i forskellige discipliner den ene dag og spillede RyderCup dagen efter. I år blev campen afviklet i et fantastisk vejr, så vi kunne sidde ude at grille pølser ved vores bålplads på indspilsområdet. Det var virkelig hyggeligt. De store juniorer var gået ud på 18-huller, så de fik maden bragt. Det var ret populært!

På turneringssiden fik vi afviklet fire runder af vores egen Nordbaneturnering, hvor vi som altid sluttede af med at finde de samlede vindere i begge rækker til vores sæsonafslutning. I år kom Daniel Bentzen og Conrad Kirketerp på tavlen i juniorrummet som vinde-

re af henholdsvis Nordbane- og Par-3 turneringen skarpt forfulgt af Gustav Erlandsen, Daniel Drefeld, Mikkel Drue Vestergaard og Johan Weinreich. De skal nok gøre sig bemærket i klubben fremover!

I år har vi haft rigtig mange juniorer ude at spille D-tour, den tidligere Junior Distriktsturnering på forskellige baner i Distrikt 4. Generelt har FGK-spillerne spillet rigtig godt, og nogen har ovenikøbet været på podiet undervejs. I Dragør 11. juli løb Daniel Bentzen med sejren (-4) i U16-future-rækken (9 huller). Samme dag blev der afviklet 18-huller i Brøndby, og her stak Ludvig Kirketerp af med en 3. plads (+3) i U19-future. Den 2. august var der endnu et par FGK'ere, der gjorde sig bemærket, da Daniel Drefeld hentede en 2. præmie hjem (-2) i U16-future i Værløse og Ludvig Kirketerp snuppede en 1. plads i Kokkedal (+1). Vi kan godt være stolte af vores juniorer her i FGK.

Juniorudvalget står normalt for afviklingen af en ShortGame Challenge på Nordbanen, men i Coronaens skygge blev denne turnering også indskrænket til at foregå over nogle dage på indspil. Det betød, at vi endnu engang kunne sende omkring 10 spillere til Landsfinale i Korsør den 26. september. Også her kunne en af vores juniorer stå distancen, da Ida Clasen-Linde fik en flot 2. plads i sin række. Jeg vil da heller ikke undlade at skrive, at Merete Skyum og Nina Harder hentede en henholdsvis 1. og 2. plads i deres respektive rækker. Så er det jo en fornøjelse at sende FGK'ere ud "i verden".

Juniorerne har deres egen række i Klubmesterskaberne i slagspil i FGK og her stillede 4 juniorer op: Daniel Bentzen, Oliver Thomas, Ludvig Kirketerp og Mathias Skriver. Det er en hård omgang med tre runder golf på 2 dage, men søndag eftermiddag kunne Oliver kalde sig klubmester for juniorer.

I perioden efter sæsonafslutningen har den stået på søndagstræning i simulatoren. Efterfølgende var der reserveret tid til en runde på 18-huller. Begge dele blev benyttet flittigt, indtil Corona satte en stopklods for aktiviteterne. Det er ærgerligt, men vi er da så heldige, at man stadig kan slå nogle slag på rangen og gå en runde, hvis vejret tillader det. Den mulighed er der ikke i mange idrætsgrene.

Inden alt lukkede ned, nåede et nyt juniorudvalg i FGK at se dagens lys. Vi er blevet en solid gruppe, der dækker alle årgange/niveauer, og det har været en stor glæde at byde velkommen til Anne Lippert, mormor til Victor (8 år), Camilla Kirketerp, mor til Conrad (12 år) og Ludvig (16 år) og Michael Bentzen, far til Daniel (15 år). Niels Erlandsen, far til (Gustav 13 år) og Anna (16 år), er genganger i udvalget og samtidig næstformand i FGK. Undertegnede er mor til Alexander, der er ungsenior (21 år), så vi dækker virkelig bredt. Jeg glæder mig til samarbejdet i 2021.

Nu kan vi forhåbentlig se frem til lysere tider, så vi kan få en god start på sæsonen. Vi glæder os til at byde Head Pro Brian Amossen velkommen og er spændte på at se, hvad han har af idéer på juniorsiden. Vi glæder os til samarbejdet.

På juniorudvalgets vegne vil jeg gerne ønske alle en god golfsæson 2021.

Mette Meltinis

Porsdal & Nielsen ApS
MURERMESTER & ENTREPRENØR
Telefon 47 33 33 33 www.porsdalognielsen.dk

Sæsonen 2020 har som så meget andet først og fremmest været præget af pandemien med de mange kraftigt varierende restriktioner, der i den første fase medførte mange aflysninger og flere ændringer i måden at afvikle de senere aktiviteter.

Ud over dette var der i begyndelsen en del udfordringer i samarbejdet med den nye træner. Misforståelser mellem udvalget og træneren bevirkede en del mindre og større fejl i afviklingen af træningsaktiviteterne, men efter en del snak om dette, blev alle misforståelser ryddet af vejen og samarbejdet gik fint resten af sæsonen.

På trods af disse vanskeligheder lykkedes det stort set at afvikle alle planlagte aktiviteter, dog ikke altid på det planlagte tidspunkt og med de positive tilbagemeldinger fra vore medlemmer, kan udvalget også erklære denne sæson for godkendt.

Vi fik afholdt alle planlagte turneringer på et eller andet tidspunkt, og vi fik afholdt alle planlagte træningsaktiviteter og fik endda foræret to yderligere træningstimer af træner, som vi anvendte til puttetræning.

Hvad så med den kommende sæson?

Jah, den ser ud til at gentage sig selv fra 2020; fortsat pandemi, restriktioner og igen ny træner, men fat mod. Mette siger, der er gode chancer for lempelser efter påske, og planlægningen af sæsonen er i fuld gang. Vi planlægger igen seks turneringer i løbet af sæsonen. Dato og tidpunkt er fastlagt og afleveret til den samlede turneringsplan, som er lige på trapperne.

Til gengæld halter det lidt med træningsaktiviteterne, hvor vi skulle have haft et opklarende møde med træneren i januar måned. Pandemien har udsat det indtil videre.

Der er også vedtaget nye kriterier for at være med i Klub 37+. Man skal fremover have handicap 36 og derover for at kunne deltage i Klub 37+. Desuden skal man være et relativt nyt medlem i FGK, dvs. i år forsøges det med medlemmer, der har fået stor banetilladelse eller medlemskab i 2019 og fremefter. Den første sæson er stadig gratis.

Dette er gjort for at kunne give de mange nye medlemmer den bedst mulige oplevelse ved at være medlem i FGK.

Hvis restriktionerne lettes så meget, at det er muligt, planlægger udvalget et informationsmøde ultimo marts, hvor vi vil fremlægge vore tanker om den kommende sæson, men så sandelig også gerne vil høre andres mening og eventuelle forslag til relevante aktiviteter i Klub 37+.

Specielt efterlyser vi et mere passende navn til Klub 37+ og udskriver hermed en konkurrence om et bedre navn. Vinderen vil blive moderat præmieret.

Udvalget fortsætter med de samme seks personer, som jeg gerne vil takke for en formidabel indsats sidste år.

Vi håber, at rigtig mange vil tage imod klubbens tilbud om deltagelse i Klub 37+ i den kommende sæson og vi glæder os til at se jer i klubben.

Poul Laulund

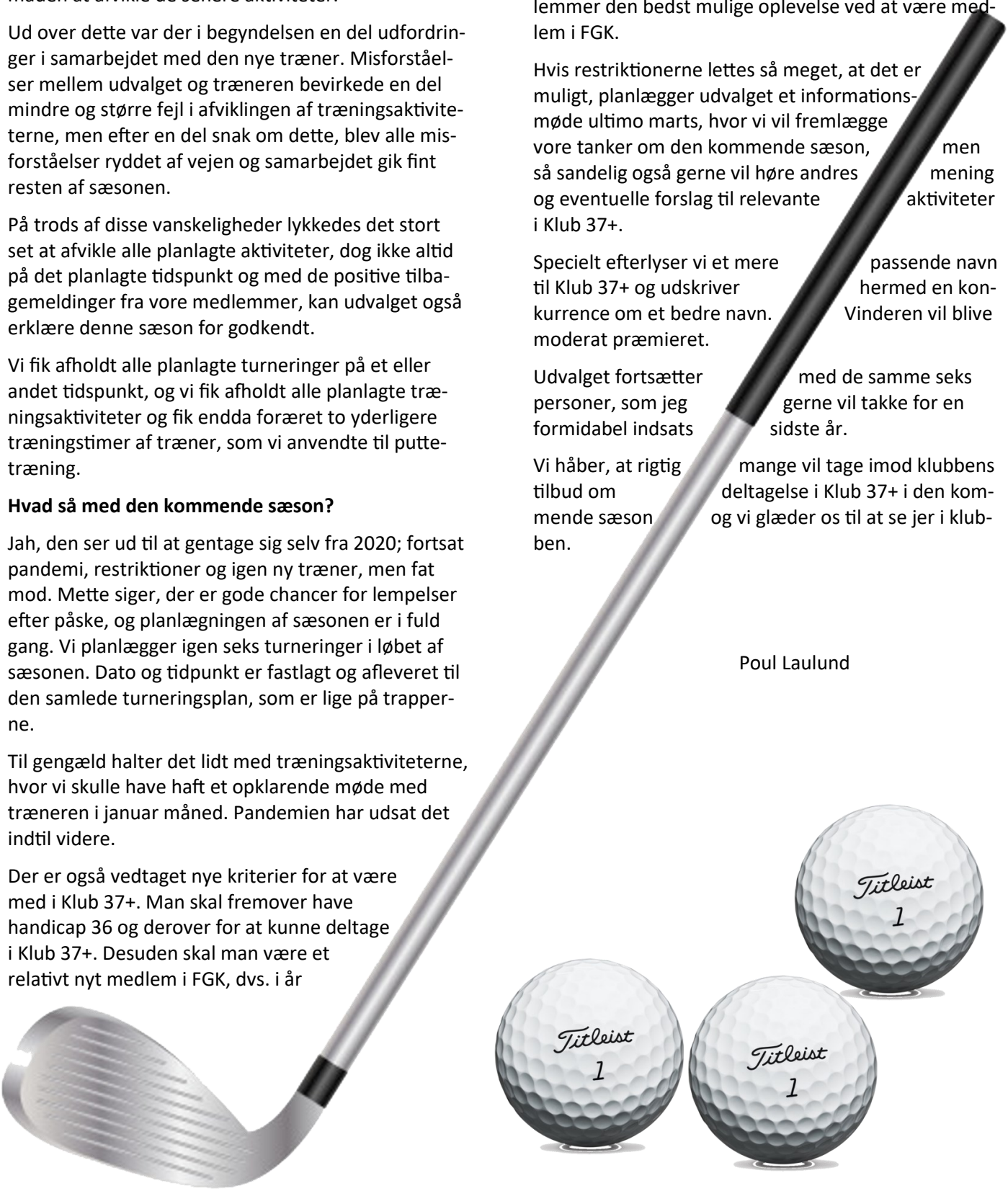

Efter en noget hård start på årets turnering pga. Corona pandemien, hvor der var helt lukket ned, da turneringen skulle have startet, måtte vi udskyde opstarten og ændre lidt i de først planlagte datoer for afholdelse af turneringen. DESVÆRRE fik vi, måske også pga. Corona ikke så mange med i turneringen som i 2019, men det gjorde det lettere at få alt til at gå op i sidste ende mht. at nå alle matcherne inden vores afslutningsturnering d. 10/10. Afslutningsturneringen var, på trods af alle Corona restriktionerne, en rigtig hyggelig dag, og det mest fantastiske var, at begge finaler blev spillet på dagen

Det har været en fornøjelse at være ansvarlig for turneringen igen i 2020. Med alle de fantastiske medlemmer, vi har, og alles positivitet for at afvikle turneringen, kan man jo kun glæde sig til at tage turneringen igen i 2021, hvor vi virkelig håber at se rigtig mange tidligere deltagere, men også meget gerne en masse af vores nye medlemmer. Man møder rigtig mange af klubbens medlemmer under denne turnering, så det er en rigtig god ide at deltage, hvis man gerne vil lære flere af klubbens medlemmer at kende.

Jeg vil gerne sige jer alle, som har deltaget i året turnering, et kæmpe TAK for at deltage og bakke op om turneringen på trods af Corona . Et speciel stor TAK til alle jer 42 deltagere, der deltog i årets afslutning d. 10/10. Det var rigtig hyggeligt at servicere jer alle på banen og mærke alles gode humør. Alle deltog også i spisningen, hvor vi fik Franks smørrebrød (da vi ikke måtte servere buffet pga. ”gæt hvad”…..), hvor vi også afholdt præmieoverrækkelsen. I den forbindelse vi jeg gerne sige en stor TAK til Frank for at donere rabat på præmierne, så der kunne være flere præmier. Desværre var vores ProShop jo under et ejerskifte, så derfor blev de øvrige præmier i år gavekortet, Fjordlandskortet (her kunne vi desværre ikke få rabat), men jeg håber, at vi i 2021 er tilbage med præmier fra vores egen ProShop igen, så vi kan støtte op om vores nye indehaver af ProShoppen, Brian Amossen. Også en stor TAK til Handelsbanken for igen at stille op med en masse fine klappepræmier. Det gjorde, at vi var så heldige, at ALLE deltagere igen i år fik en præmie under spisningen

Ingen tvivl om at alle var superglade for, at finalerne blev spillet på dagen, så alle kunne ønske vinderne TILLYKKE. Når vi kom rundt med forplejning, var der stor interesse for at blive opdateret på de 2 finalers løbende stilling, og det gav en masse hyggelige snak-

ke. Så ingen tvivl om at der igen i 2021 er et krav om, at man skal trække sig i semifinalen, og lade dem man vandt over gå i finalen, hvis man ikke selv kan deltage i afslutningsturneringen, som bliver afholdt d. 9/10-2021 kl. 9.00

På trods af de udfordringer, der var med Corona under turneringen, forløb den uden de store udfordringer, men jeg vil igen opfordre alle til at sende mig en mail, hvis man trækker sig fra turneringen (det er ikke ens modspillers ansvar at skrive dette), finder fejl i ens oplysninger, eller har brug for udsættelse af en match. Vi må alle hjælpe hinanden med så vidt muligt at respektere de deadlines, som er lagt op, så alle har samme muligheder for at få afviklet deres matcher til tiden. En udsættelse SKAL være aftalt med matchledelsen.

Ikke for at fremhæve nogen, men den vakse læser vil se, at familien Thomas virkelig har sat sit præg på 2020 turneringen Superflot

Som skrevet så er turneringen åbnet i Golfbox, så det er bare med at få sig tilmeldt og betalt inden fristen d. 25/3-2021

Vil slutte af med endnu engang at sige 1000 tak for 2020 turneringen, og glæder mig til at se jer alle som deltog, og forhåbentligt endnu flere i 2021.

Mange kærlige golf hilsner

Rikke

Turneringens placeringer i 2020:

MIX række

5. pladser

Merethe Skyum/Jørgen H. Larsen & Helle Eklund/ Peter Jeppesen & Sally Charnley/Jørren Kjær & Anne Mette Mungsfeldt/Lennart Mileheim

3. pladser

Bente Porsdal/Anders Porsdal Henriksen & Kirsten Olsen / Kaj Olsen

2. plads

Ulla Egelund/Jesper Friese

1. plads

Karina Thomas/Jesper Thomas

ÅBEN række

5. pladser

Michael Tøgersen/Christian Melholt & Line Porsdal Henriksen/Christian Porsdal Henriksen & Inger M. Stubbergaard/Annette Brywa & Martin Tage Hansen/ Torben Overby

3. pladser

Lennart Mileheim/Thomas Lundquist & Jan Due/Lasse Bording Eskildsen

2. pladsen

Claus H. Petersen/Morten Madsen

1. **pladsen**
   Oliver Thomas/Joachim Ravn Pedersen

Kæmpe
TILLYKKE til
alle vinderne

ÅRSBERETNING, REGELUDVALGET

Som for alle andre, har året 2020 for Regeludvalget været et helt specielt år. De fleste af de planlagte aktiviteter er blevet aflyst eller udskudt.

Den årlige regelaften for Damedagen blev aflyst i sidste øjeblik. Vi havde ellers fået mange gode spørgsmål på forhånd, som var gjort klar til besvarelse. Vi håber, at det i løbet af det kommende forår bliver muligt at gennemføre en regelaften for Damedagen. Og forhåbentligt med endnu flere spørgsmål.

Peter Jeppesen har som sædvanligt deltaget som dommer ved klubmesterskaberne i slagspil. Endvidere deltog Jesper Parkhøi som dommer ved klubmesterskaberne i hulspil.

At mange af udvalgets aktiviteter er blevet aflyst, har ikke betydet, at vi i udvalget ikke har fået regelspørgsmål. Både i klubben og på mail har vi fået spørgsmål, som vi efter bedste evne har besvaret. Fortsæt endelig med at kontakte os i 2021.

Jesper Raahauge, der i 2019 bestod DGU's regelkursus – level 1. Det var planen, at han i 2020 skulle videre til level 2, som er klubdommer uddannelsen. Kurset er blevet udskudt til oktober 2021.

Peter Jeppesen bestod i 2020 DGU's regelkursus – level 1. Peter er pr. 31. december udtrådt af regeludvalget, da han ikke længere er medlem af klubben. Tusinde tak til Peter for det gode arbejde i Regeludvalget.

I 2021 vil vi meget gerne deltage i regelaftener, hvis der er behov for det. Og vi deltager som vanligt som dommer ved klubmesterskaberne i slagspil 2021.

Jesper Parkhøi

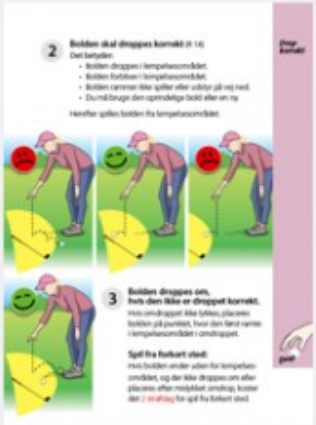

ŠKODA Frederikssund

Korshøj 1 · 3600 Frederikssund · Tlf.: 47 31 35 38 · www.skoda-frederikssund.dk

Golf er også en holdsport
I Frederikssund Golfklub spiller vore bedste hold i divisionerne og kvalifikationsrækken. Vore øvrige hold spiller i region Øst.

Regionsgolf
Regionsgolf-Danmark er den største klubturnering for klubgolfere i Danmark. Regionsgolf Danmark startede helt tilbage i 1970'erne og spilles som en landsdækkende holdturnering med mange landsdækkende finaler. Mange ser på golf som en individuel sport, men det er så sandelig også et holdspil på forskellige niveauer. Der spilles landskampe og klubkampe på eliteniveau i divisionsrækkerne. Og lige under divisionerne spilles i kvalifikationsrækker om oprykning til divisionerne. Øvrige hold spiller klubkampe i regionerne Øst og Vest. Og der spilles lands- og regionsfinaler i rækkerne.

I Regionsgolf mødes klubhold indenfor forskellige kategorier. Holdene er inddelt efter alder i Voksen, Senior, Veteran og Superveteran rækker og indenfor hver række igen efter handicap i A, B, C og D rækker.

I hver klubkamp spilles én dame- og tre herresingler, samt en mixfoursome. Der spilles hulspil uden handicap. Holdene er inddelt i puljer - typisk med fire klubhold i hver. Et regionshold møder tre andre klubbers hold og der spilles såvel ude som hjemmekampe. Regionsgrundspillet består således af 6 kampe. Puljevinderne går videre til slutspil.

Frederikssund golfklub har succes
FGK har været med i mange år og har haft pæn sportslig succes. Gennem årene er flere af vore hold blevet lands- og regionsmestre og vi håber, at dette også fortsætter i de kommende år.

FGK's C-hold til kamp i Nivå den 3. juni 2020

Corona krisen gjorde 2020 til et specielt år for regionsgolfen. Turneringsstarten blev udsat, og da vi endelig kom i gang måtte puljespillet halveres, så holdene kun mødtes én gang, enten ude eller hjemme.

FGK gør sig gældende. Vi stillede med hold i 10 rækker og 3 af vore hold blev puljevindere og deltog dermed i slutspilskampe. Senior C gik direkte til semifinale, men tabte 4-7 til Hørsholm. C holdet vandt i 1/8 finalen over Brøndby med 7-4, men tabte så knebent kvartfinalen til Skovbo med 5-6. SVB nåede en kvartfinale mod Hornbæk, som vandt 8-3.

Hvis man er fuldtidsmedlem og har et retvisende EGA -handicap kan man komme i betragtning til at spille på et hold. Klubben håber, at mange af vore dygtige spillere vil deltage, så vi kan stille med nogle rigtig stærke hold og skabe gode resultater.

I skrivende stund er Regionsgolf Danmark ved at planlægge puljerne for 2021, og i løbet af februar og marts måned fastlægger klubberne spilletidspunkterne. Holdkaptajnerne for de enkelte hold er allerede i gang med at sætte holdene.

Vi planlægger efter – og håber at turneringen kan igangsættes i april md., men må naturligvis tage forbehold for eventuelle Corona restriktioner til den tid.

Er du interesseret eller har spørgsmål. Kontakt holdkaptajnerne eller klubbens koordinator …

Jørren Kjær
Klubkoordinator
kjaer@vinpakken.dk
tlf. 20710151

FGK's regionshold 2021

Læs mere om turneringen på Regionsgolf Danmarks hjemmeside http://rgd.dk/

2021	**A rækker** **Ingen hcp grænse**	**B rækker** **Min. hcp 11,5**	**C rækker** **Min. hcp 18,5**	**D rækker** **Min. hcp 26,5**
Voksen rækker **Fra 21 år**		B – række Holdkaptajn Jesper Thomas	C – række Holdkaptajn Jens Birch	Senior D-1 Holdkaptajn Lars Adelsteen
Senior rækker **Fra 50 år**	Senior A Holdkaptajn Claus Christensen	Senior B Holdkaptajn Anders Madsen		
Veteran rækker **Fra 60 år**		Veteran B Holdkaptajn Henning Mouritsen	Veteran C Holdkaptajn Peter Kirketerp	Veteran D Holdkaptajn John Tangaa
Super Veteran rækker **Fra 70 år**		Super Veteran B Holdkaptajn Steffen Johansen	Super Veteran C Holdkaptajn Ole Nøhr-Petersen	

Tak til sponsorerne 2020

ACACIA BLOMSTER
ANDERSEN BILER A/S
APON SERVICE
AUTOHUSET FREDERIKSSUND
AUTOMOBILFORRETNINGEN NORDSJÆLLAND
BAUTAHØJ
BB FUGEENTREPRISE APS
BJERGMARK
BYENS LÅSE & ALARM SERVICE
CARLO CHRISTIANSENS EFTF. APS
CARLSBERG
CMC SERVICE
DANSKE BANK
DANSK REVISION
DIETMAR G. THOMSEN
FISCHER MASSAGE
FRI BIKESHOP
GERLEV KRO
HANDELSBANKEN
HOME
INGE RASMUSSEN, REG. REVISOR
JYSKE BANK
KIA BILER, KNUD NIELSEN A/S
KOALA REKLAME A/S
LKB APS
LOKALAVISEN
LOKALBOLIG
MØBELBØRSEN
NORDSJÆLLANDS TAGDÆKNING
P.J.C. SYSTEMUDVIKLING
PORSDAL & NIELSEN
PROFIL REKLAMEGAVER
RDS VVS
REALMÆGLERNE
ROTPUNKT KØKKEN I HILLERØD
SILLEBROEN SHOPPINGCENTER
SKANDI DANMARK A/S
SUPERBRUGSEN
TANDLÆGERNE I SKIBBY
UNITEL
VINPAKKEN.DK
WILKENS & BASSO
X3M GOLF

I en tid hvor alle er pressede, og her ikke mindst vores sponsorer, er det rigtig svært at overbevise nye samarbejdspartnere om at tegne et sponsorat/markedsføringsaftale i golfklubben, men vi har arbejdet hårdt på at tiltrække nye og endnu hårdere på at fastholde de gamle.

Vi kunne godt have tænkt os at fylde alle vores 18 huller med en sponsor på hvert hul, men selv om det ikke lykkedes i 2020, så fortsætter vores bestræbelser på at tiltrække nye i 2021.

Lad os håbe at vi snart ser mere normale tilstande i både Danmark og i resten af verden, for selv om Covid-19 har været medvirkende til at rigtig mange nye har fået øjnene op for golfsporten, og de mange nye medlemmer derved gør det endnu mere attraktivt at markedsføre sine produkter/ydelser i golfklubben, så skal usikkerheden lige være væk, før vi kan tiltrække nye samarbejdspartnere

En stor tak til alle de, der blev og de der kom til i 2020, for uden jer kunne golfklubben ikke overleve som forening.

John Christiansen
Formand for Sponsorudvalget

Vil du være med på listen i år?

Det var med bange anelser og en del bekymring vi (eliten) tog fat på sæsonen 20/21, da hele verden var blevet ramt af Corona epidemien.

Der var da også en del usikkerhed omkring træning og turneringen og i takt med at situationen blev mere og mere synlig, var det lige pludselig et spørgsmål om der overhovedet ville være en sæson 20/21.

Men gudskelov løsnede DGU på sine restriktioner og det muliggjorde, at der kunne trænes. Med et godt samarbejde med klubben og med daværende træner (Peter Thomsen) lykkedes det at strikke en træning sammen, hvor vi var opdelt i grupper og fordelt ud over drivingrangen, indspil og puttegreens.

Vil gerne beklage, hvis nogen har følt at vi fyldte for meget på det tidspunkt. Det håber vi at vi kan rette op på i det nye år.

Nu var vi i gang og med stor glæde havde vi et damehold med under eliten. Kæmpe ros til alle vores damer for den flittige træningsindsats og den flotte start, på trods af de forhindringer, som I løb ind i.

Vi var oppe på en trup på omkring 25 spillere, som dækkede 2 Herre hold og som sagt et Damehold og jeg må sige, at der var et godt fremmøde til træning og alle var med til at skabe en rigtig god stemning.

Desværre så vi ikke meget til Jeppe Huldahl, som skulle have stået for træningen, men så var det godt at Peter Thomsen overtog og fik tilføjet nogle nye øvelser, og fik en god forståelse for træningen.

På grund af Corona blev turneringen halveret, så alle hold spillede tre kampe, som foregik på neutral bane. Egentlig en ganske fornuftig løsning som fungerede udmærket.

NYHEDSBREV
FREDERIKSSUND GOLFKLUB
31. marts 2020
✖ VIGTIG INFORMATION I FORHOLD TIL KLUBBEN OG COVID-19 VIRUS
OBS! Vigtig information
Vi åbner banerne for spil fra på fredag den 3. april
MEN ... det bliver med meget skrappe regler, der SKAL følges fuldt ud, ellers lukkes der igen.
Læs derfor nedenstående grundigt, og er der spørgsmål, så spørg før, du går videre med dit spil.

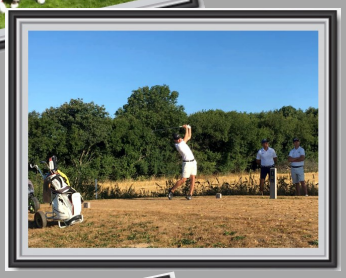

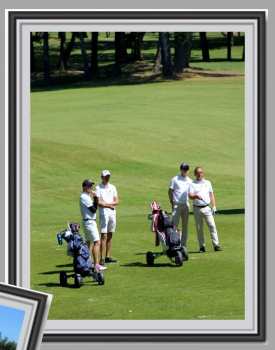

Og i de tre kampe leverede alle hold pæne resultater. Vores Damer og Herre hold 2 blev i deres række og fik da også en sejr med fra de tre matcher. Vores Herre 1. hold stod i en situation, hvor de kunne spille sig til en oprykning, hvis de andre matcher i puljen flaskede sig og sørme om det ikke lykkedes, så vi fik en flot oprykning i hus.

Det var lidt om forrige sæson og her er lidt om den nye.
Som de fleste ved, er Brian Amossen tilbage i klubben som træner og vi glæder os til at se, hvad dette bringer. Vi er sikre på at det nok skal blive rigtig godt.

Vi indgår et tættere samarbejde med vores ungdoms afd., og forhåbentlig kan vi langsomt få kørt et par (gerne flere) juniorer ind i elite truppen, så vi har en stærk elite, også i fremtiden.
Vi har haft lidt frafald i truppen, men allerede nu er der gode spillere klar til at træde til og yde en indsats.

Forventningerne er ikke, at vi skal ud og kæmpe om oprykning i alle rækker, men det ville være dejligt hvis det skete :) . Vi skal prøve at bibeholde vores placeringer i de rækker, vi spiller i, og forhåbentlig i den gode halvdel. Samtidig skal vi have styrket vores trup med de unge nye spillere, som træder ind i truppen.

Lige nu er landet og hele verden under restriktioner, så helt præcis hvilke tiltag, som eliten vil tilbyde klubmedlemmer, kan jeg ikke komme ind på. Men jeg håber, at vi kan holde et par trænings sessioner, hvor vi fortæller lidt om vores tilgang til træning og viser nogle af de øvelser vi går og arbejder med. Jeg håber virkelig, at dette kan lade sig gøre, men vi er nød til at se tiden an før, vi kan melde noget helt konkret ud.

Vi glæder os til den nye sæson og håber at se jer alle på anlægget, når der spilles kampe.
Og lige en lille reminder til alle: Vi er altid klar til at hjælpe og måske give et lille tips, så hvis du står og kæmper på træningsområderne, så bare spørg om vi lige kan hjælpe og så vil vi gøre vores bedste.

Store golfhilsner til alle fra Sport og eliteudvalget.

Årsberetning fra Turneringsudvalget

Vi har i 2020 været udfordret pga. COVID19, som har gjort, at vi ikke har haft nogen åbningsturnering som sædvanlig og begrænset antal deltagere i afslutningsturneringen.

Vi har i 2020 haft 4 dage med klubturneringer og 4 dage med klubmesterskaber.

Vi har stort set været begunstiget af godt vejr til vores turneringer i år – ved Carlsbergs Flagturnering havde vi dog en del regnvejr, hvilket sandsynligvis foranledigede, at vi fik en del afbud fra morgenstunden!!. Det giver en masse unødigt arbejde for os i udvalget ved disse sene afbud på dagen, og regnvejr er der ikke nogen, der tager skade af.

Der blev kåret klubmestre i Herre række, i Midage herre række, i Senior damer og herre række, i Veteran dame og herre række samt i junior drenge række.

Referater fra turneringerne har været bragt i tidligere numre af Klubbladet og resultaterne kan ses i Golfbox.

Peter Jeppesen og Ib Skovgaard er udtrådt af turneringsudvalget. En stor tak for deres arbejde i udvalget. Udvalget har konstitueret sig med Lennart Mileheim som ny formand.

Vi vil her benytte lejligheden til at takke vore sponsorer for de flotte præmier ved vore turneringer. Der skal også lyde en tak til de medlemmer, der i løbet af året har hjulpet turneringsudvalget.

For 2021 forventer vi at afholde et uændret antal turneringer (afhænger af COVID19 udviklingen), og håber at der fortsat bliver en god tilslutning.

Oversigt over turneringer 2020

Turneringsnavn	Dato	Antal spillere
Proshoppens Forårsturnering	5. 6	99
Hidsig Golfer	6-7.6	16
Carlsberg Flagturnering	4.7	76
Bestyrelsesturneringen	23.8	118
Klubmesterskaberne i Slagspil	29-30.8	46
Sillebroen Cup	12.9	72
Klubmesterskaberne i Hulspil	19-20.9	29
Superbrugsens Andeturnering	26.9	50

KLUBMESTERE 2020

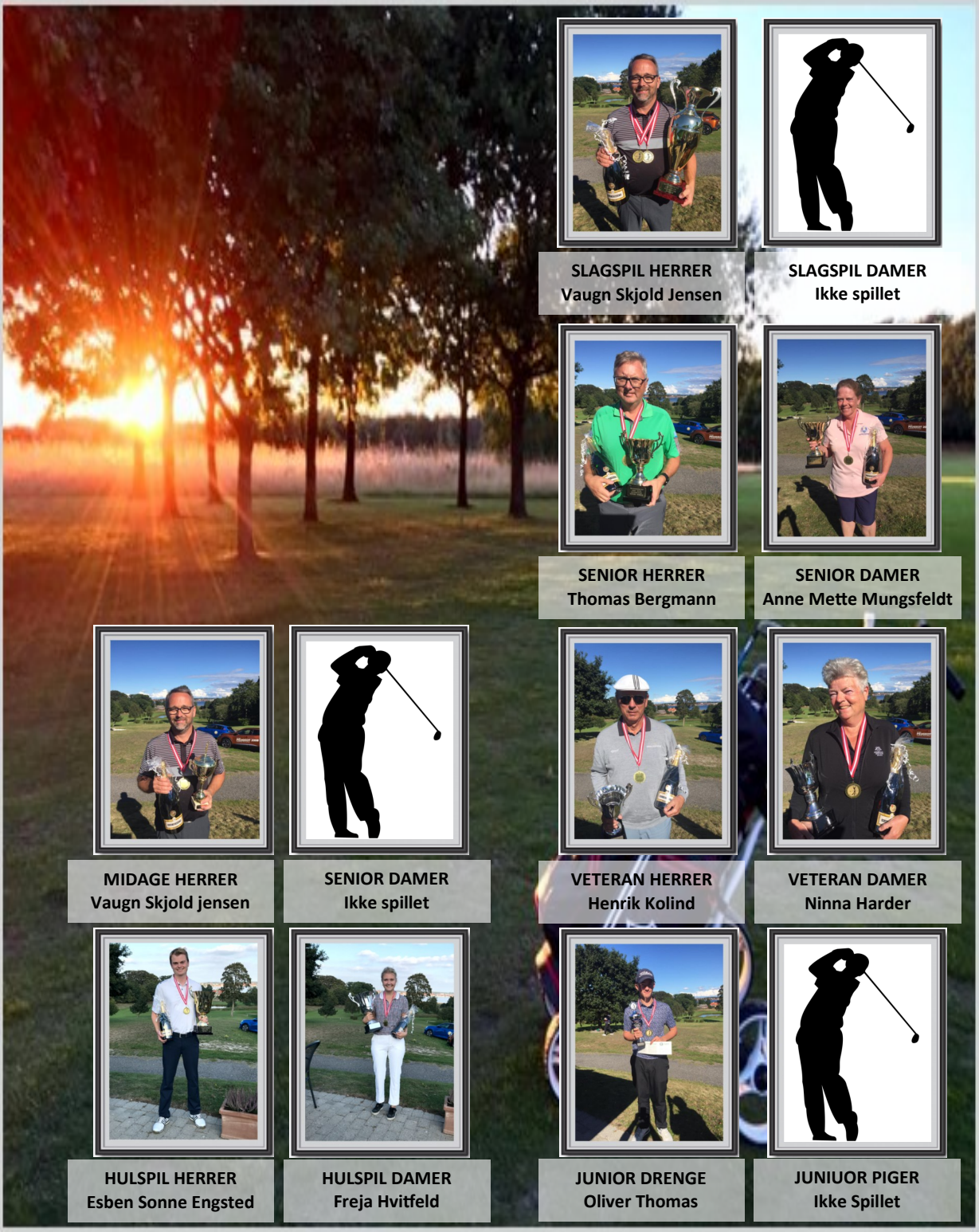

TURNERINGSPLAN 2021

10. APRIL
Home åbningsturnering

18. APRIL
Bagmærketurnering (2020)

30. APRIL
Forårsturnering

1-2. MAJ
Hidsig Golfer

15. MAJ
Junior D-Tour

3. JUNI
Åben Damedag

6. JUNI
Dansk Revision & Bestyrelsens forkælelsesturnering

20. JUNI
Danmarksturneringen 3. div., 5. div.
& kvalifikation Damer

3. JULI
Carlsberg Flagturnering

22. AUGUST
Danmarksturneringen 3. div., 5. div.
& kvalifikation Damer

27. AUGUST
Sponsorturnering

28. AUGUST
Klubmesterskab Slagspil

29. AUGUST
Klubmesterskab Slagspil

18. SEPTEMBER
Klubmesterskab Hulspil

19. SEPTEMBER
Klubmesterskab Hulspil

2. OKTOBER
Andeturnering

3. OKTOBER
Bagmærketurnering (2021)

9. OKTOBER
Parturnering Afslutning

16. OKTOBER
Udvalgsturnering

Sæt allerede nu kryds i kalenderen, så du er klar til at klikke på tilmeldingsknappen i Golfbox, når turneringen åbnes.

Vi glæder os til at tage godt imod både dig og vores sponsorer og vi vil gøre vores til, at

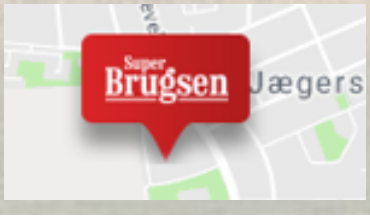

NOTER TIL ÅRSREGNSKABET

Som det tydeligt fremgår af beretninger fra såvel formand som udvalgene, så har 2020 været et ikke helt almindeligt år, og det budget vi havde lagt inden årets start, så vi som svært at opfylde, da Danmark lukkede ned i marts måned. Det skulle dog vise sig at alle vores bange anelse var spildte bekymringer, for da danskerne ikke kunne komme ud og rejse, skulle de finde på andre ting at tage sig til, og lige netop golfsporten var stadig en mulighed, hvilket kom til at præge vores regnskab for 2020 i positiv retning.

Indtægter

Vores samlede indtægter, der med et resultat på kr. 5.909.493,- var ca. 670.000,- bedre end budgetteret, var pænt fordelt på både kontingenter, greenfee indtægter, sponsorindtægter, tilskud og andre indtægter.

Udgifter

Vores samlede udgifter, der med et resultat på kr. 5.241.038,- var ca. kr. 296.000,- dårligere end budgetteret, hvilket primært skal findes i baneudvalget.

Baneudvalget fordi vi,

- via leasing, har investeret i nye maskiner, som der længe har været behov for
- brændstof, fordi vi har lavet mere plejearbejde på banen end forventet.
- mere gødning og kemikalier, topdress og græsfrø
- større udgifter til reparation af vores vandingsanlæg
- færdiggørelse af de nye siloer og renovering af vores stier
- mere banemateriel
- højere vandforbrug

Afskrivninger

Vores afskrivninger er mindre end budgetteret, da vi har frasolgt en af vores gamle maskiner , i forbindelse med nykøb.

ÅRSREGNSKABET 2020

DRIFTSREGNSKAB

RESULTATOPGØRELSE	Budget 2020 T-Kr.	Realiseret 2020 T-Kr.	Realiseret 2019 T-Kr.
Indtægter			
Kontingenter	3.826	4.152.782	4.224
Greenfee indtægter	609	786.013	631
Sponsor indtægter	527	570.122	598
Andre medlemsindtægter	187	277.495	191
Offentlige tilskud	90	123.081	101
Indtægter i alt	**5.239**	**5.909.493**	**5.745**
Udgifter			
Administration	-1.130	-1.074.152	-1.119
Bygningers drift	-924	-972.602	-922
Banens drift	-2.381	-2.706.567	-2.303
Udvalg	-226	-179.641	-195
Sponsorudgifter	-101	-125.576	-127
Træner	-183	-182.500	-178
Udgifter i alt	**-4.945**	**-5.241.038**	**-4.844**
Resultat før renter og afskrivninger	**294**	**668.455**	**901**
Finansielle poster			
Finansielle indtægter	0	479	2
Finansielle udgifter	-70	-74.435	-189
Finansielle poster i alt	**-70**	**-73.956**	**-187**
Resultat før afskrivninger	**224**	**594.499**	**714**
Afskrivninger			
Fortjeneste, salg af driftsmidler	0	51.490	0
Maskiner og inventar	-93	-87.383	-130
Bygninger	-11	-10.988	-11
Baneanlæg	-7	-6.863	-7
Afskrivninger i alt	**-111**	**-53.744**	**-148**
Driftsresultat	**113**	**540.755**	**566**

ÅRSREGNSKABET 2020

BALANCE

AKTIVER	31.12.20	31.12.19
Materielle anlægsaktiver	**Kr.**	**T-Kr.**
Bygninger	9.190.200	9.201
Baneanlæg	4.888.793	5.173
Tunnel og veje	1.686.399	1.686
Maskiner og inventar	255.048	278
Materielle anlægsaktiver i alt	**16.020.440**	**16.338**
Finansielle anlægsaktiver i alt	**23.310**	**24**
Anlægsaktiver i alt	**16.043.750**	**16.362**
Omsætningsaktiver		
Tilgodehavender		
Tilgodehavende kontingenter	1.040.723	1.275
Hensat til imødegåelse af tab	0	-35
Tilgodehavende moms	0	35
Periodeafgrænsningsposter	187.739	182
Tilgodehavender i alt	**1.228.462**	**1.457**
Likvide beholdninger	**1.039.865**	**54**
Omsætningsaktiver i alt	**2.268.327**	**1.511**
Aktiver i alt	**18.312.077**	**17.873**

ÅRSREGNSKABET 2020

BALANCE

PASSIVER	31.12.20 Kr.	31.12.19 T-Kr.
Egenkapital		
Overført resultat pr. 1. januar	9.080.766	8.514
Årets resultat	540.755	566
	9.621.521	**9.080**
Golfandele pr. 1. januar	4.695.000	4.695
Golfandele pr. 31. december	**4.695.000**	**4.695**
Egenkapital i alt	**14.316.521**	**13.776**
Gæld		
Spar Nord Bank, Erhvervslån (klubhus)	1.371.390	1.500
Andel af langfristet gæld, der forfalder inden for 1. år	-132.288	-128
Indefrosne feriepenge	128.927	0
Langfristede gældsforpligtelser i alt	**1.368.029**	**1.372**
Periodeafgrænsningsposter	345.746	306
Kreditinstitutter	132.288	269
Diverse kreditorer	259.038	254
Forudfaktureret kontingent	1.282.544	1.511
Skyldig moms	37.674	0
Feriepengeforpligtelser	53.114	117
Skyldige omkostninger	517.123	269
Kortfristede gældsforpligtelser	**2.627.527**	**2.726**
Gæld i alt	**3.995.556**	**4.098**
Passiver i alt	**18.312.077**	**17.873**

PENGESTRØMSANALYSE 2020

	2020 T-Kr.
Årets resultat	**541**
Afskrivninger, anlægsaktiver	105
Kursregulering, værdipapirer	1
Reguleringer	**647**
Ændringer i tilgodehavender	229
Ændring i kortfristet gæld	-98
Pengestrømme fra driftsaktivitet	**778**
Nettotilgang af materielle anlægsaktiver m.v.	212
Ændring i langfristet gæld	-4
Ændringer i likvider	**986**
Likvider primo	**54**
Likvider ultimo	**-1.040**
	0

BUDGET 2021

RESULTATOPGØRELSE	Budget 2021 Kr.	Realiseret 2020 T-Kr.
Indtægter		
Kontingenter	4.226.048	4.153
Greenfee indtægter	689.500	786
Sponsor indtægter	474.450	570
Andre medlemsindtægter	213.125	277
Offentlige tilskud	64.000	123
Indtægter i alt	**5.667.123**	**5.909**
Udgifter		
Administration	-1.122.229	-1.074
Bygningers drift	-866.752	-973
Banens drift	-2.956.178	-2.707
Udvalg	-421.514	-180
Sponsorudgifter	-90.000	-126
Træner	-0	-183
Udgifter i alt	**-5.456.673**	**-5.241**
Resultat før renter og afskrivninger	**210.450**	**668**
Finansielle poster		
Finansielle indtægter	0	0
Finansielle udgifter	-70.756	-74
Finansielle poster i alt	**-70.756**	**-74**
Resultat før afskrivninger	**139.694**	**594**
Afskrivninger	**-93.052**	**-54**
Driftsresultat	**46.642**	**541**

FORSLAG
TIL GENERALFORSAMLINGEN 2021

FRA BESTYRELSEN

Fastsættelse af værdi på andel
Bestyrelsen foreslår at værdien på kr. 5.000,- fastholdes.

Valg af næstformand
Bestyrelsen foreslår genvalg af Niels Erlandsen

Valg af Kasserer
Bestyrelsen foreslår genvalg af Peter kirketerp

Valg af bestyrelsesmedlemmer
Bestyrelsen foreslår genvalg af Inger Margrethe Stubbergaard

Valg af suppleanter
Bestyrelsen foreslår genvalg af
Christian Brangstrup

Valg af revisor
Bestyrelsen foreslår genvalg af Dansk Revision

Forslag fra bestyrelsen
Ingen forslag

FRA MEDLEMMERNE

Der er ikke indkommet forslag fra medlemmer inden fristens udløb den 1.2.2021

PRISER 2021

KONTINGENTER	MÅNED	KVARTAL	ÅR
Seniormedlemskab	630,00	1.815,00	7.260,00
Hverdagsmedlemskab	530,00	1.515,00	6.060,00
Ungseniormedlemskab	235,00	625,00	2.500,00
Juniormedlemskab		300,00	1.200,00
Juniormedlemskab uden banetilladelse			400,00
Flex-B+ med øvebolde	235,00	625,00	2.500,00
Flex A medlemskab (Begrænset til 150 medlemmer)			995,00
Flex A+ medlemskab (inkl. øveområder og øvebolde)			1.840,00
Lokalmedlemskab I (År 1) Kun for medlemmer med bagmærke i 1. år	360,00	1.000,00	4.000,00
Lokalmedlemskab II (År 2) Kun for meldlemmer med bagmærke i 2. år	525,00	1.500,00	6.000,00

Obligatoriske øvebolde

Alle ekskl. Flex-A og B	380,00
Juniormedlemskaber	220,00

BAGSKABE OG GARAGER

Overskab	Pr. år	440,00
Underskab	-	510,00
Underskab med EL	-	1.150,00
Juniorskab	-	270,00
Garageplads til scooter med EL	-	1.150,00
Garageplads til buggy, benzin	-	950,00
Garageplads til buggy med EL	-	1.600,00
Gebyr for udlevering af nøgle, junior		100,00
Gebyr for udlevering af nøgle, til andre		200,00

Gebyrer refunderes ikke og nøglen skal afleveres ved opsigelse af skab

UDLEJNING AF BUGGY

Medlemmer	Pr. runde	200,00
Gæster	Pr. runde	250,00
10 turs kort	Ved køb	1.500,00
Årskort (1.1 til 31.12)	Ved køb	2.500,00
½ årskort (1.1-30.6 eller 1.7 til 31.12)	Ved køb	1.500,00

GREENFEE

Greenfee 19+ år, max pris på hverdage.	Pr. dag	275,00
Greenfee 19+ år, max pris på weekend– og helligdage.	Pr. dag	375,00

SGO ORDNING, gælder kalenderåret

Kan tilkøbes af Senior-,og Ungsenior medlemmer.	Ved køb	900,00

INDSKUD (Betales af alle bortset fra juniorer). Ved indmeldelse 995,00

FREDERIKSSUND GOLFKLUB

Skovnæsvej 9 - 3630 Jægerspris

Telefon: 4731 0877

E-mail: fgk@fgkgolf.dk

JØRGEN BUNDGÅRD 202