FREDERIKSSUND GOLFKLUB

2021/22
ÅRSMAGASIN

Golf gavner sundheden

Golf gavner i generationer

Golf gavner dit lokalsamfund

BESTYRELSEN 2021

Michael Bomholdt Tøgersen
Formand
Telefon 2811 4449

Niels Erlandsen
Næstformand
Telefon 3315 2465

Jørren Kjær
Kasserer
Telefon 2071 0151

Christian Brangstrup
Medlem
Telefon 4025 8193

Jeanne Neumann
Medlem
Telefon 4014 1708

Inger Margrethe Stubbergaard
Medlem
Telefon 2118 0313

Peter Basse
Medlem
Telefon 5185 7596

FREDERIKSSUND GOLFKLUB

Skovnæsvej 9 ● 3630 Jægerspris
Telefon 4731 0877 ● Mail: fgk@fgkgolf.dk

Sekretariatets åbningstider:

	APRIL-JUNI	JULI	AUGUST-SEPTEMBER	OKTOBER MARTS
MANDAG	8.30-15.30	09.00-14.00	08.30-15.30	10.00-14.00
TIRSDAG	8.30-17.30	09.00-14.00	08.30-17.30	10.00-14.00
ONSDAG	8.30-15.30	09.00-14.00	08.30-15.30	10.00-14.00
TORSDAG	8.30-15.30	09.00-14.00	08.30-15.30	10.00-14.00
FREDAG	8.30-13.30	09.00-13.30	08.30-13.30	10.00-13.30

FREDERIKSSUND GOLFKLUB

INDHOLD

2 **Bestyrelsen**

5 **Hole in One 2021**

7 **Indkaldelse til generalforsamling**

9 **Årsberetning fra Formanden**

Årsberetning fra udvalgene

12 ● Baneudvalget
14 ● Begynderudvalget
15 ● Bygningsudvalget
16 ● Damedagen
18 ● Frivillighedsudvalget
20 ● Handicapudvalget
21 ● Herredagen
22 ● Hverveudvalget
23 ● Juniorudvalget
27 ● Klub 37+ & Albatros
28 ● Kommunikationsudvalget
30 ● Parmatch 2021
31 ● Regeludvalget
32 ● Regionsgolf
34 ● Sponsorudvalget
35 ● Sportsudvalget / Eliten
38 ● Turneringsudvalget

Årsregnskab 2020

42 ● Noter til årsregnskabet
43 ● Driftsregnskab
44 ● Balance
46 ● Pengestrømsanalyse
47 ● Budget 2022

48 **Forslag til Generalforsamlingen**

49 **Forslag til priser 2022**

50 **Kandidater til bestyrelsen**

Bautahøj

ude men hjemme

Bautahøj i tal

- 6 konferencelokaler for op til 160 gæster
- 24 grupperum for op til 24 gæster
- 84 værelser
- 125 pladser i restauranten
- 90.000 m2 park/skov/strand
- 1800 år gamle, livskloge egetræer
- 150 gratis p-pladser
- 100-vis af smil

Bautahøjvej 39, Kulhuse · 3630 Jægerspris · Telefon 47530007 · reception@bautahoj.dk www.bautahoj.dk

HOLE IN ONE 2021

Jens Rasmussen

Hul 15

23. oktober 2021

Når højteknologi og elegant design kombineres, finder man den nye Arteon og Arteon Shooting Brake.
Én model i to former. For dig, der vil gøre din hverdag lidt mere ekstraordinær.
Og lidt mere imponerende.

Oplev den nye Arteon og Arteon Shooting Brake hos os.

Arteon og Arteon Shooting Brake. Forbrug v. bl. kørsel. CO_2-udslip 133-179 g/km. Km/l. 12,7-19,6. A - B
Bilen er vist med ekstraudstyr.

Volkswagen Frederikssund

Holmensvej 10, 3600 Frederikssund

Tlf 47 31 02 87

Frederikssund Golfklub

Generalforsamling 2022

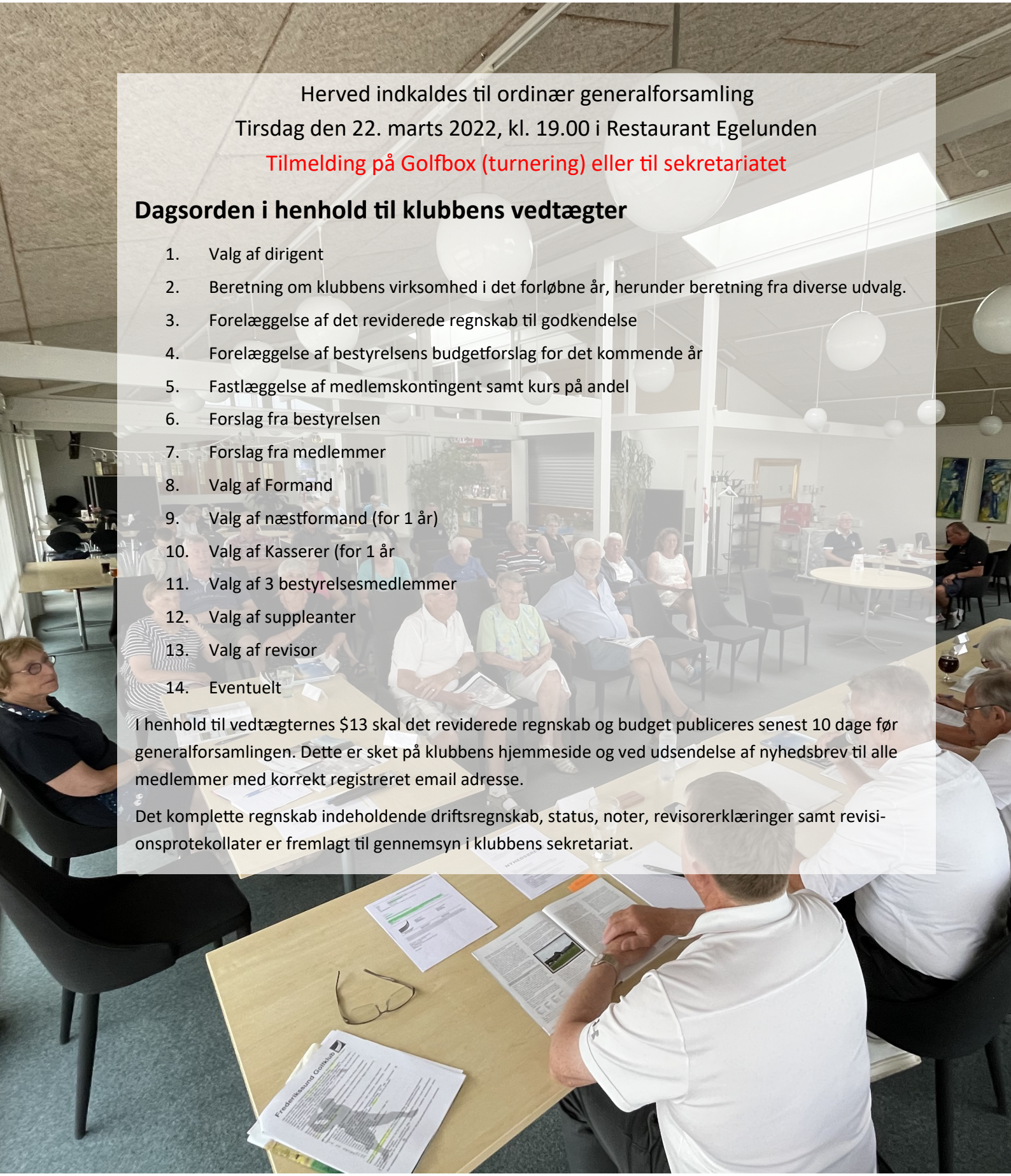

Herved indkaldes til ordinær generalforsamling

Tirsdag den 22. marts 2022, kl. 19.00 i Restaurant Egelunden

Tilmelding på Golfbox (turnering) eller til sekretariatet

Dagsorden i henhold til klubbens vedtægter

1. Valg af dirigent
2. Beretning om klubbens virksomhed i det forløbne år, herunder beretning fra diverse udvalg.
3. Forelæggelse af det reviderede regnskab til godkendelse
4. Forelæggelse af bestyrelsens budgetforslag for det kommende år
5. Fastlæggelse af medlemskontingent samt kurs på andel
6. Forslag fra bestyrelsen
7. Forslag fra medlemmer
8. Valg af Formand
9. Valg af næstformand (for 1 år)
10. Valg af Kasserer (for 1 år
11. Valg af 3 bestyrelsesmedlemmer
12. Valg af suppleanter
13. Valg af revisor
14. Eventuelt

I henhold til vedtægternes $13 skal det reviderede regnskab og budget publiceres senest 10 dage før generalforsamlingen. Dette er sket på klubbens hjemmeside og ved udsendelse af nyhedsbrev til alle medlemmer med korrekt registreret email adresse.

Det komplette regnskab indeholdende driftsregnskab, status, noter, revisorerklæringer samt revisionsprotekollater er fremlagt til gennemsyn i klubbens sekretariat.

FREDERIKSSUND
GOLFKLUB

Kære FGK´er

”Alting har en ende”, som Shu-Bi-Dua sang og jeg vil gerne takke af efter 11 år i bestyrelsen, heraf 8 som formand.

Det har været en kæmpe fornøjelse, og FGK har stået mit hjerte utroligt nært i disse mange år og vil altid gøre det. Tiden er til, at en ny skal overtage.

Årene siden finanskrisen har været meget udfordrende, fordi vi skulle afvikle vores ejendomslån, mens de sidste par år har givet os mange nye medlemmer, og vi var kortvarigt i 2021 over 1.000 for første gang i mange år.

Nu tillader forholdene forhåbentlig, at man kan være mere visionær, hvor fokus kan flyttes fra vedligehold

til mere udvikling, selvom det aldrig bliver ”a walk in the park” at drive golfklub, for man er meget afhængig af at være relativt mange medlemmer, og heraf rigtig mange frivillige, for golfsporten er historisk ikke støttet på samme måde som andre idrætsgrene i Danmark, og der dukker næsten hvert år uforudsete ting op.

Jeg vil gerne takke for utrolig mange gode oplevelser til bestyrelsen, Jørgen (direktør), de mange frivillige, Frank (restauratør) og Brian (pro) samt greenkeeperne, hvor sidstnævnte for mig er personificeret ved Morten, men i det hele taget til alle medlemmer for god opbakning til FGK.

Nogle af de dejlige årlige oplevelser har bl.a. været den årlige Bestyrelsens Forkælelsesturnering, hvor jeg har mødt rigtig mange glade FGK´ere, men også den årlige Udvalgsturnering, hvor vi hylder de frivillige.

Det er nu ved at være 2 år siden, coronaen lukkede landet, og vi frygtede for vores FGK, men det har haft den stik modsatte effekt, for der har aldrig været flere golfspillere i DK end nu. For FGK´s vedkommende så er vi 960 efter de ”obligatoriske” udmeldelser, som rammer alle klubber sidst på året af forskellige årsager. Den på 2. år uventede store tilgang har givet os et resultat for 2021 på lidt over kr. 400.000 efter renter, som er ca. kr. 270.000 mere end budgetteret, og de er og vil blive anvendt på bane og omgivelser jf. senere i denne beretning. Vi ”overvintrer” med ca. 75 igangværende begyndere, så vi er også positive på medlemsudviklingen i 2022.

Afvikling af klubhuslån og de mange nye medlemmer har som bekendt gjort, at vi jf. ovenfor har taget hul på en anderledes periode i FGK end de sidste rigtig mange år, og det startede i efteråret 2020 med, at vi begik en banerapport, som vi af mange grunde desværre ikke er lykkedes med at følge slavisk, men vi har mere fragmenteret plukket og er gået i gang med at realisere dele af planen, herunder bl.a. omlægning af bunkers, plantning af flere træer, ”genetablering” af ”doglegs” på hul 1, 13 og 14 osv.

Disse forandringer kan dog ikke drives af penge alene, men kræver et fortsat enormt engagement af vores mange frivillige, hvor Frivillighedsudvalget med Inger Margrethe i spidsen, Begynderudvalget m.fl. samt en masse ”ad hoc-frivillige” har knoklet ekstremt de sidste par år.

Henrik Helt har igen knoklet helt ubeskriveligt. Preben Pedersen har været her og der og alle vegne. Kalle, Kirketerp, Jørren Kjær, Christian Brangstrup og mange flere.

Jeg kan ikke nævne jer alle, men I er uvurderlige for FGK, og uden jer havde vi ganske enkelt ikke en klub.

– TUSIND, TUSIND TAK…

2021 blev året, hvor vores træner, Brian Amossen, vendte ”hjem”, og det har på alle måder været en fornøjelse.

Brian har i den grad taget sin gamle klub til sig.

En stor tak til dig for at involvere dig dybt engageret i en masse.

Overgangen fra 2021 til 2022 bliver også overgangen, hvor vi takker de mange ”gamle” spillere for deres eliteindsats, som har medvirket til, at vi har haft lidt elite tilbage fra starten af 10´erne, som bl.a. resulterede i et fuldstændigt fantastisk danmarksmesterskab i 2013 til, at vi nu igen har ”egne” spillere fra juniorerne m.fl. som kan danne stammen om vores elite, så det bliver rigtig spændende at se, hvor langt Brian og gutterne kan drive det i de kommende år.

Dette er jo bygget på toppen af mange års gennemsolidt arbejde i juniorudvalget under ledelse af Mette Meltinis.

Vi har også fået gang i et damehold, takket være Merethe Skyum, og det er virkelig herligt.

I 2021 afholdt vi også en koncert i klubben, som Henrik Vandal forærede os, og den slags arrangementer er forhåbentlig noget, som kan gentage sig, for der var en magisk hyggelig stemning til tonerne fra ”Me and Maria” den aften på en solrig terrasse med en af Danmarks bedste udsigter.

Vores sponsorudvalgsformand, John, har også knoklet en vis legemsdel ud af bukserne og er lykkedes med mange nye sponsorater, hvilket vi er utrolig taknemmelige for, og Kirketerp kreerede en meget fin sponsortavle, som med værdighed viser vores sponsorer. Husk at støtte vores sponsorer, som de støtter os, please.

Der er sket en hel del ting de sidste par år, idet vi udover at have plantet endnu flere træer, og senest her i efteråret 86 ekstra, også har lagt ny asfalt, etableret ny grusplads, bygget nyt studio på driving range, fået nye varmeinstallationer i både klubhus og greenkeeperhus, restaureret kælder med nyt dart og billard, bygget shelters på banen og meget mere, og intet er som bekendt gratis, selvom vi har fået diverse tilskud, og mange frivillige har bidraget.

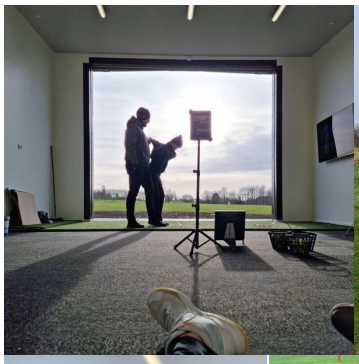

Mange ting er i støbeskeen for 2022, stort som småt, hvor vi f.eks. er i gang med at se på el-ladestandere til el- og hybridbiler, som vil være omkostningsneutralt for klubben, men godt for medlemmer og miljøunderstøttende.

På trods af Corona og en sen sæsonstart, hvor vi bl.a. først fik afholdt vores generalforsamling d. 29/6, så fik vi da gang i turneringerne, som traditionen tro startede med åbningsturneringen.

Det har været en lidt turbulent tid i vores turneringsudvalg, som har manglet ressourcer, men det er lykkedes for dem at afvikle sæsonen incl. klubmesterskaberne, så stor tak for det, og der har været mange gode og hyggelige oplevelser gennem året, hvor bl.a. vores Sillebroen Shopping Cup blev afholdt med en herlig stemning, men desværre uden en vinder af Hole-in-one konkurrencen.

Generelt vil jeg appellere til, at de mange nye medlemmer overvejer at blive en del af det frivillige arbejde i eller udenfor udvalgene, hvor vi altid kan bruge flere hænder. Vi har alle skullet starte som frivillig, så man skal ikke bekymre sig over evt. manglende indsigt, for det kommer hurtigt, og det er en fantastisk god måde at knytte en masse kontakter og venskaber på samt komme lidt ind bag klubben, hvor vi har det sk… hyggeligt, selvom der skal arbejdes lidt for sagen. Så kom frisk, please.

Klubberne i Klubben, KIK´erne, er en uundværlig del af vores sæson/klub, og der skal lyde en stor tak til jer i dame- og herredagen, parmatchen, onsdagsmatchen, Klub37, mandagsmatcherne m.fl. for jeres store dedikerede arbejde gennem en lang sæson. Endvidere er det en fornøjelse, som vores regionsgolfere under Jørren Kjær giver den gas og repræsenterer FGK i det ganske land, ligesom de eksponerer vores bane/klub under hjemmekampene.
Tak for jer.

2021 blev også året, hvor en kæmpe stoppede sin elitekarriere, idet Jakob Skovgaard fra vores danmarksmesterhold i 2013 valgte at prioritere familie og job.

Mange tak til dig, Jakob, for alt det du har givet til FGK.

TUSIND TAK for 8 år som formand og i alt 11 år i bestyrelsen og en masse fantastiske oplevelser på og udenfor banen.

Nu vil jeg glæde mig til at være helt almindelig medlem i mange år i FGK og ønske bestyrelsen alt det bedste med det videre arbejde med at udvikle vores dejlige klub, og jeg vil nyde banens udvikling, herunder de mange nye træer, som på sigt vil give vores dejlige bane et mere parklignende og hyggeligt udtryk.

Mange hilsner

Michael (Tøgersen)
(Afgående formand)

2021 blev desværre igen et år påvirket af Corona, men heldigvis er alle kommet godt igennem.

Der er kommet nye krav til dokumentation af de produkter, der anvendes i klubben, ikke bare kemikalier til brug på banen, men alt fra a-å. Der skal foreligge opdaterede produktblade på alt, tillige med en nærmere synliggørelse af faresymboler og håndtering, derfor er der investeret i et elektronisk APV/ Kemisk APV system, så vi kan opfylde den nye lovgivning. Der er blevet arbejdet målrettet, for at få alle produkter lagt ind i systemet.

Til erstatning for Philip Fischer, der søgte nye udfordringer, blev der ansat en ny 1. mand, Lars Rasmussen. Lars kommer fra en stilling i Mølleåens Golfklub, hvor han har været i 23 år,

Året startede derfor med et næsten nyt hold. I løbet af året kom yderligere 2 sommermænd og en voksenlærling til.
Den samlede trup ved udgangen af året var:

Morten Andersen, chefgreenkeeper
Lars Rasmussen, mekaniker/1. mand
Tonny Jensen, greenkeeper
Brian Lindholm, greenkeeper
Allan Hansen, voksen lærling
Henrik Carlsen, greenkeeper (9 timer om ugen)
Michael Nielsen, greenkeeper (14 timer om ugen)

Sæsonen var kommet sent i gang, foråret var ret kølig, jordtemperaturen var den 12. april kun på 4 grader, og da græsset først begynder at gro ved en temperatur på ca. 8 grader, var der ingen vækst. Det betød, at der ikke kunne laves det planlagt arbejde på banen, så tiden blev derfor brugt til at lægge belægning mellem bygningerne ved greenkeeperne.

2. uge inde i april var temperaturen endelig, så vi kunne komme i jorden og vores nye mandskab gav den en skalle, så vi fik indhentet noget af det tabte, og det lykkedes at få banen til at stå rigtig fint. Der blev sprøjtet mod ukrudt på en del fairways, hvilket gav en god udrensning af kløver og mælkebøtter.

Fra den 15.6. blev greens klippet ned i 4,5 mm i stedet for 5 mm, samtidig blev der tromlet oftere.

Søren Jensen, der har været i klubben som deltids mekaniker og greenkeeper i mange år, stoppede den 1.7. Søren ville koncentrere sig om egen virksomhed. Tak til Søren for mange gode år i FGK. Lars Rasmussen overtog derefter det fulde ansvar som mekaniker.

Der er indkøbt en ny lift til værkstedet, hvilket også var tiltrængt, da der skal laves meget mekanikerarbejde på vores maskinpark.

Efter flere klager over den høje Rough, blev det besluttet at klippe roughen 2 gange årlig. Der er blevet lavet en plan, som bliver anvendt ved klipning af rough fremover.

Der er brugt megen tid på vores vandingsanlæg i år, blandt andet fordi strømkablerne fra klubhus-siden til nordsiden var defekte. Kablet, som skulle føre strømmen til nordsiden, var ikke sådan lige at finde, da der skulle graves et ny kabel ned, men det lykkedes og nu står vi forhåbentlig ikke i samme situation de næste mange år. Det er vigtig, at der er strøm ellers fungerer vandingsanlægget til teesteder og greens ikke.

Vi er startet op med 1. del af baneudviklingsplanen, med omlægning af fairway bunkers og green bunker ved hul 10, fairway og green bunker ved hul

11 samt fairway bunker på hul 12 til græsbunkere. Efterfølgende er der lagt rullegræs på, hvilket vi håber gør dem spilbare allerede i begyndelsen af næste sæson.

Der er, ligeledes i henhold til baneudviklingsplanen, blevet plantet 86 nye træer, ved hul 1 - 2 - 4 - 7 – 12 - 13 og 14.

Morten har ønsket at afgive posten som chefgreenkeeper, da han gerne vil have mere tid til familien, hvorfor der er ansat en ny chefgreenkeeper fra 1.2.2022.

Morten fortsætter heldigvis som 1. mand, hvilket giver plads til at Lars kan fokusere mere på værkstedet.

På gensyn på vores dejlige bane 2022

Inger Margrethe

Porsdal & Nielsen ApS
MURERMESTER & ENTREPRENØR
Telefon 47 33 33 33 www.porsdalognielsen.dk

Som vi skrev i årsmagasinet sidste år, så vi frem til et fantastisk golfår for FGK.

Og 2021 har ikke skuffet os. Naturligvis havde vi udfordringer i starten af vores sæson, men fra 31. maj var vi igen klar med hele paletten: Regelundervisning, modultræninger, onsdagsklub og mandagsturneringer.

Med vores mange nye begyndere til mandagsturneringerne, har vi især glædet over den store deltagelse fra vores medlemmer. Uden jer kan vi ikke hjælpe vores nye medlemmer i gang på stor bane, så det er guld værd for begynderudvalget at så mange deltager i vores mandagsturnering.
Tusind tak for det.

I 2020 måtte vi udsætte vores bagmærketurnering – i første omgang til 18. april 2021, men også her kom Corona og forsamlingsforbud i vejen. Derfor blev 2020 først afviklet den 27. juni 2021. Årets normale bagmærketurnering blev som planlagt afviklet den 3 oktober med over 60 deltagere. Mange tak fordi I var med til at gøre vores bagmærketurneringer til en god, sjov og festlig dag.

Vi har budt velkommen til mange nye golfspillere i 2021. Vi startede med Golfens Dag den 25. april og i løbet af maj – august gennemførte hverveudvalget en række intro-golf weekender med stor deltagelse. I løbet af sæsonen har ca. 100 nye begyndere startet på deres golfuddannelse. Der er 67 der har opnået bagmærke og der er fortsat 76 i gang med uddannelsen. De vil i løbet af marts modtage en mail fra begynderudvalget om opstart 2022, så de kan afslutte deres forløb i løbet af april – juni.

I 2022 håber vi igen på mange nye golfspillere i FGK. Vi inviterer til Golfens Dag den 26. april, og med den store succes vi har haft med intro-golf de sidste 2 år, forventer vi, at hverveudvalget igen – godt hjulpet af rigtig mange frivillige – arrangerer en række weekender i løbet af maj – august, hvor rigtig mange nye melder sig ind til begynderuddannelsen.

For i begynderudvalget kan vi godt lide at have travlt. Rigtig travlt. Og det har vi haft især de sidste 2 år. Derfor er vi meget glade for den hjælp vi får. Så tusind tak til alle jer, der byder ind, når vi har brug for hjælp til vores onsdagsklub og fadderrunder. Nogle gange har vi haft brug for 5-6 hjælpere om onsdagen, så uden jer kunne aktiviteterne ikke gennemføres.

Medlemmerne i begynderudvalget har trukket et stort læs igen i 2021. I har gjort det med godt humør og stort engagement. Det er noget vores nye medlemmer sætter pris på. Det kan vi se i de svar vi modtager i spørgeundersøgelserne som DGU gennemfører, og hvor FGK ligger flot i sammenligning med andre klubber. Så stor tak og respekt for det store arbejde I har lagt i begynderudvalget i 2021.

Afslutningsvis kan jeg ikke undlade at nævne, at vi i 2021 mistede et af begynderudvalgets medlemmer. Ove Johannes Nielsen døde efter kort tids sygdom i oktober, og selv om vi vidste, at det var alvorligt, kom det lidt som et chok for os alle i FGK.
Ove var altid klar, når der var brug for hjælp, og hans engagement og lune humor vil blive savnet. Æret være hans minde.

Christian Brangstrup
Begynderudvalget

Nyt Udslags- og fittingroom ved driving range.

I november sidste år, hvor opførelsen af vores lynshelters næsten var færdige, kom der en forespørgsel om udfærdigelse af projekt til et udslags- og fittingroom til træneren, da der var mulighed for at søge midler til opførelse af dette.

Den sidste uge i november blev brugt på projektet og beregning af priser, hvorefter bestyrelsen behandlede det og fremsendte ansøgning.

Projektet blev godkendt og vi kunne ansøge om byggetilladelse straks i det nye år.

Byggetilladelsen blev givet den 16. marts 2021 og straks efter gik vi i gang med at afsætte grund og udføre fundamenter med søjleforankringer.

Herefter blev der udført stålsøjler med påsvejsede lasker til fastgørelse af vægkonstruktioner, remme og bjælkespær.

Stålsøjlerne blev svejset op og vægge og tag monteret.

Udvendig beklædning er vindtæt pap og 8 x 180 mm Hardieplank opsat på klink.

I vægge og loft ilægges 200 mm isolering, dampspærre og 16 mm krydsfiner og der monteres en luft til luft varmepumpe så træning og undervisning kan foregå i vinterperioden.

Det er senere besluttet at opsætte 16 mm gipsplader, som spartles og males.

Kabler til el-installation er udført i både loft og vægge.

Åbningen ud mod driving range lukkes med en sidehængt foldeport, ca. 3,5 m høj og 4 m bred og i væggen ind mod driving rangen isættes en dør.

Som ekstra sikkerhed mod indbrud er der monteret en gitterstål-låge som lukkes med kraftig hængelås.

På gulvet er udlagt tæppefliser og på de første 2 m indenfor foldeporten er udlagt en gennemgående udslagsmåtte.

Området omkring bygningen planeres og der sås græs.

Adgangsvejen og arealet ud for foldeporten er belagt med henholdsvis herregårdssten og SF-sten.

Luft til vand

I løbet af året er der foretaget udskiftning af oliefyrsanlægget, som var ved at være udslidt og der er installeret et luft til vand anlæg i stedet, som er billigere og mere driftssikkert.

Hos greenkeeperne er der ligeledes udskiftet oliefyr og installeret luft til vand installation.

Udendørslys

Projektørerne til oplysning af P-pladsen er udskiftet da flere af dem efterhånden var defekte så udendørslyset skulle nu igen være i orden.

Klare tagplader:

Efter en kraftig omgang hagl i sommerens løb, hvor de klare tagplader på buggygaragen og Franks skralderum blev slået i stykker er disse nu udskiftet.

Henrik Helt
Bygn. Udvalgsformand

Carlsberg

Damedag

Damedagens formål er at arrangere turneringer under hyggelige og festlige former på såvel hjemme- som udebane. Hver torsdag i 2021 spillede vi damegolf fra uge 15 til uge 39 - enten som løbende turnering eller som månedsturnering. Den sidste torsdag i månederne april til august var indlagt en månedskonkurrence i den løbende turnering.

Som noget nyt i 2021 var det muligt også at tilmelde sig en sideløbende hulspilsturnering.

Golf giver dig social sundhed og mental trivsel. I Damedagen får du nye golfbekendtskaber. **Meld dig til Damedag og få hele pakken, meget at vinde og intet at tabe.**

Aktiviteter i 2021

Igen i 2021 bevirkede Coronaen aflysninger og ændringer. Især måtte vi beklage at den åbne Damedag endnu engang blev aflyst.

I 2020 blev informationsaftenen aflyst. Derfor var det vigtigt for bestyrelsen, at denne aften skulle gennemføres i 2021. Også set i lyset af de mange nye medlemmer og introduktion til hulspilsturnering, der var nyt for en del medlemmer. Mødet blev udskudt to gange, men endelig d. 20. maj kunne vi invitere alle kvindelige medlemmer over 19 år af golfklubben til information både kl. 17.30 og 19.30, da der kun måtte være 25 personer til stede i lokalet. 24 personer deltog pr. gang. Deltagelse krævede også fremvisning af Coronapas.

Den løbende turnering startede 15. april, men det blev først muligt d. 3. juni at afholde den første månedsturnering. Strålende solskin, højt humør og 35 deltagere. Spilleformen var "Frederikssunderen" i 4 bolde. Turneringen blev afviklet i munter tone. Alle havde glædet sig til at spille turnering

igen. Efter ca. 3,5 time kunne vi sætte os til bords. For første gang i meget lang tid sang vi vores slagsang, hvor vi alle vendte samme vej. Formanden præsenterede Damedagens nye logo og så var vi mere end klar til Franks gode mad.

Bestyrelsen havde forinden opstillet borde og stole i bedste Corona-afstand, så der kun sad 4 personer ved hvert bord. Herefter overrækkelse af præmier fra dagens turnering samt månedskonkurrencerne for april og maj måned.

Sommerturneringen d. 1. juli i perfekt sommervejr med 38 deltagere. Spilleformen var Texas Scramble i 3 bolde, hvor hver deltager skulle levere 4 drives.

Udeturneringen d. 5. august gik igen i år til Mølleåens Golfklub på en meget smuk og udfordrende bane med hurtige greens. Spilleformen var individuel Stableford med 4 bolde i 3 rækker. 33 spillere nød den flotte natur og det dejlige vejr og gode mad.

Efterårsturneringen blev afholdt d. 2. september. Igen var vi heldige med et strålende solskin på vor smukke og velplejede bane med 33 deltagere. Spilleformen var Norsk Stableford, altså Stableford – men på hvert hul skulle et slag erstattes af et kast. Man valgte selv, hvornår der skulle kastes. Kastet talte som et slag. Ud over dagens præmieuddeling, var der flotte klappepræmier og de lækreste cremer blev uddelt til de heldige udtrukne modtagere, som ikke havde fået andre præmier denne dag.

Damedagens afslutningsturnering afholdtes d. 30. september. I dag var vi mindre heldige hvad vejret angik – regn og strid blæst, men 38 seje damer gennemførte. Spilleformen var individuel Stableford i 3 rækker samt holdspil med rød bold. Hver spiller på holdet spillede på skift med den røde

bold i samme rækkefølge hele runden. Mistede man den røde bold, var man ude af præmierækken for rød bold.

Frank serverede en fantastisk lækker menu, kalvefilet med skønne salater. Tak Frank, den middag sagde bare Spar to. Damedagen bød på vin/øl/vand til maden. Herefter præmieuddeling til vinderne af Dagens turnering. Herefter blev vinderne i hver af de fire rækker af den løbende turnering fejret tillige med vinderne af Drømmerunden og Hulspilsturneringen. Alle beløb, der var indbetalt af spillerne for deltagelse i Drømmerunden, gik til præmier i Drømmerunden og tilsvarende for Hulspilsturneringen. Til sidst blev der uddelt 29 birdies bolde og en **eaglebold**. Merete Palm havde opnået en eagle på hul 16.

I alt blev denne dag uddelt præmier i form af 34 gavekort til Proshoppen, 6 flasker vin samt 7 klappepræmier. Formanden takkede alle spillerne for en god sæson trods Covid-19.

Tak for god opbakning til arrangementerne og et stort PÅ GENSYN til alle til næste sæson.

Den 1. oktober afholdt Damedagen generalforsamling. 20 medlemmer af Damedagen var mødt op.

På valg var Merete Palm og Rosa Hornung. Merete blev genvalgt, mens Rosa ikke ønskede genvalg. I stedet valgtes Eva Reinholdt. Som suppleant valgtes Susanne Falkenberg som erstatning for Eva Reinholdt. Tove Ulstrup stillede ikke op som revisor og i stedet valgtes Jytte Duval. Som ny revisorsuppleant valgtes enstemmigt Lisbeth Olsen.

Der var forespørgsler til ”fredning” af tider på damernes torsdage. Mange har oplevet problemer med at få tider pga. gæster m.fl. har besat for mange torsdagstider.

Vi har været 63 tilmeldte spillere i Corona-året 2021. Vi glæder os til at se jer alle igen i 2022. Vi håber og tror, at vi igen kan vende tilbage til normale tilstande, lave gunstart og spise sammen. Vi har brug for at hygge os sammen, rose hinanden og give hinanden et skulderklap, når vi trænger til det. Vi længes efter sammenhold og fællesskab. På Damedagens hjemmeside kan du læse alle referater og se alle billeder.

DAMEDAG
FREDERIKSSUND
GOLFKLUB

Eva Reinholdt/næstformand

Årets birdies- og Eagles

2021 blev igen et år med udfordringer dog i lidt mildere grad end i 2020, vi kom lidt senere i gang pga. Corona, men der er intet der kan stoppe de frivillige i FGK, de er super effektive, næsten alt kan lade sig gøre.

Det betyder rigtig meget, at vi har frivillige som har påtaget sig faste opgaver, vi har Bunker holdet, borde bænke, vedligeholdelse af vinområdet, p pladsen, terrassen, blomsterkrukker, boldopsamlere, vand-holdet.

Også til alle I frivillige, som stiller op med godt humør når der kommer Ad Hoc opgaver, som der jo gør, når vi gerne vil holde vores klub indbydende og hyggelig.

Den første opgave i år var at lægge ny belægning imellem bygningerne ved greenkeeperne, kæmpe opgave, den blev udført i super samarbejde med greenkeeperne og 2 af vores meget effektive frivillige.

Der manglede også hænder, da Helten skulle opføre Brians nye træningsstudie, straks var der nogen som meldte sig til at grave huller til sokkelsten, og til at hjælpe med at sætte beklædning op.

Greenkeeperne anbefalede, at vi skulle indkøbe stærekasser, så der blev noget mere fugleliv på banen, hvilket måske også kunne udrydde gåsebillerne. Der blev indkøbt 40 fuglekasser de 20 blev sponsoreret tak til Niels. Skal hilse fra alle stærene de er mega glade for deres nye hjem.

Vi nedlagde nogle borde/bænke pladser dels fordi bænkene var rådne og dels fordi de ikke blev brugt, måske fjernede vi for mange - det vil vi kigge på til sommer, de resterende blev malet og ordnet.

Nu havde vi jo oprettet et malehold og medens der var energi, kunne vi jo lige så godt fortsætte og klubhuset trængte meget, så malerholdet gik i gang igen, vi blev heldigvis færdige inden det blev for

koldt. Det var et stort arbejde, men for søren hvor det hjalp.
Da det blev for koldt til at male udendørs, og Jørgen fortalte, at han havde skaffet midler til at renoverer billard og ny dartskive i kælderen, syntes vi også at rummet skulle males. Det er blevet mega hyggeligt, så håber I vil bruge det.

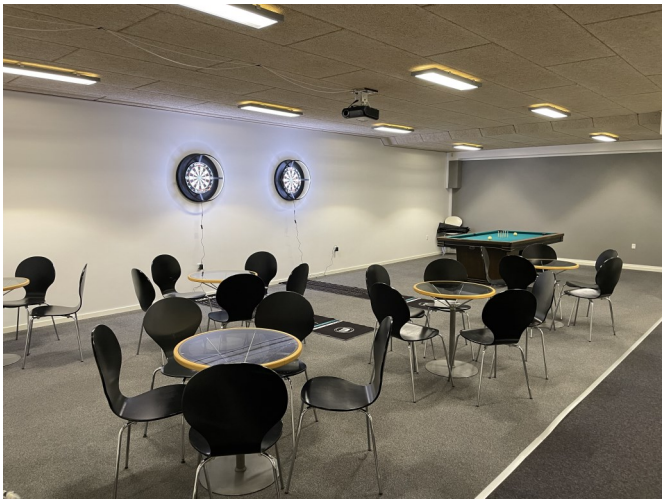

På grund af slitage ved bunker på hul 7 blev der lavet en omfarts sti som blev belagt med flis, super hyggeligt at gå inde mellem træerne.

Vi fik opsat en pejle flagstang bag green på hul 1, så nu håber vi alle kan se hvor greenen er.

Med den nye baneplan blev det besluttet, at der skulle plantes mange træer på banen. Der blev indkøbt 80 Ahorn, Røn og Kirsebær, vi lejede en lille gravemaskine en weekend, så gik vi i gang med at gravet huller, plante træer, sætte støttepæle og dyrebeskyttelse på. Vi fik sat nogle af træerne for tæt, så vi har været rundt og flytte på nogle af dem igen, men nu ser det rigtig godt ud, et super arbejde.

Der bliver noget at se til for vores vandmand til sommer.

Dejlig at vi fik Banekontrollen op at køre igen, spillerne synes det er rigtig hyggeligt ,når kontrol dukker op, håber vi kan få endnu mere gang i den i 2022.

Hvor er det dejlig at vi har fået en tovholder til vores Buggyer, nu kan vi være bekendt at leje dem ud—altid pæne og ordentlige, ingen gamle madpakker og cigaretskodder 😊 .

Vi havde også i 2021 haft et hold som hjalp med undervisning af Hjerte/Diabetes patienterne med stor succes.

Hvis der er en derude, som har lyst til at hjælpe med at holde området ved driving range pænt, er der ledige pladser. 😊

1000 tak til alle jer frivillig, der gennem det sidste år har ydet en kæmpe indsats. I er altid parate og altid med godt humør, ingen opgaver er for store. I er der bare, når der er bud efter jer mange mange tak til jer alle.

Og et stort tak til vores fantastiske Greenkeeper for super samarbejde.

Inger Margrethe

Et nyt system og nye vaner

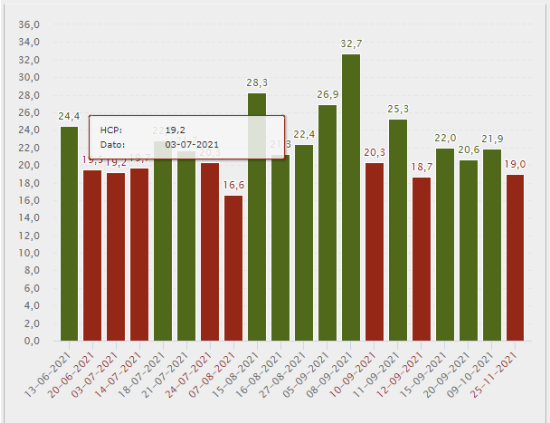

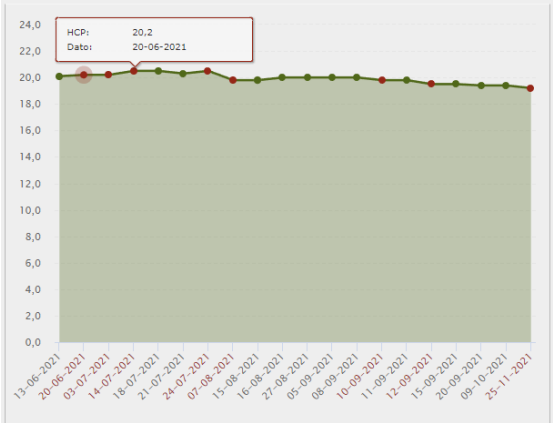

2021 blev året hvor verdens forskellige handicapreguleringsmetoder blev samlet til et fælles i WHS - World Handicap system og dermed også året, hvor vi skulle til at tænke helt anderledes omkring vores golf handicap.

Nu skulle der indberettes scorekort fra hver spillet runde, ligegyldigt om der var spillet 9, 10, 11, 12 … eller 18 huller, og alle runder skulle afleveres.

Det nye system kiggede helt tilbage til 2018, for at finde de sidste 20 spillede runder, hvor der var afleveret scorekort fra og ud af disse, blev de 8 bedste runders handicapresultat[1] beregnet og gennemsnittet gav det nye handicap.

For mit vedkommende betød det at jeg gik fra 17,4 til 18,5 ved indførelse af det nye system, men også at 18 afleverede scores frem til 18. juli resulterede i et nyt handicap på 20,5, og imellem var blandt andet 3 scores på 37 point, der alligevel gjorde, at jeg gik op i handicap. Herved kunne jeg så konstatere, at det nye system var helt anderledes end det gamle.

Efterfølgende har jeg så afleveret yderligere 15 scorekort, og sluttede 2021 med et handicap på 19,4.

Der er ingen tvivl om at vi med det nye system, har fået et system, der viser et mere korrekt handicap, altså hvis vi husker at aflevere alle scores.

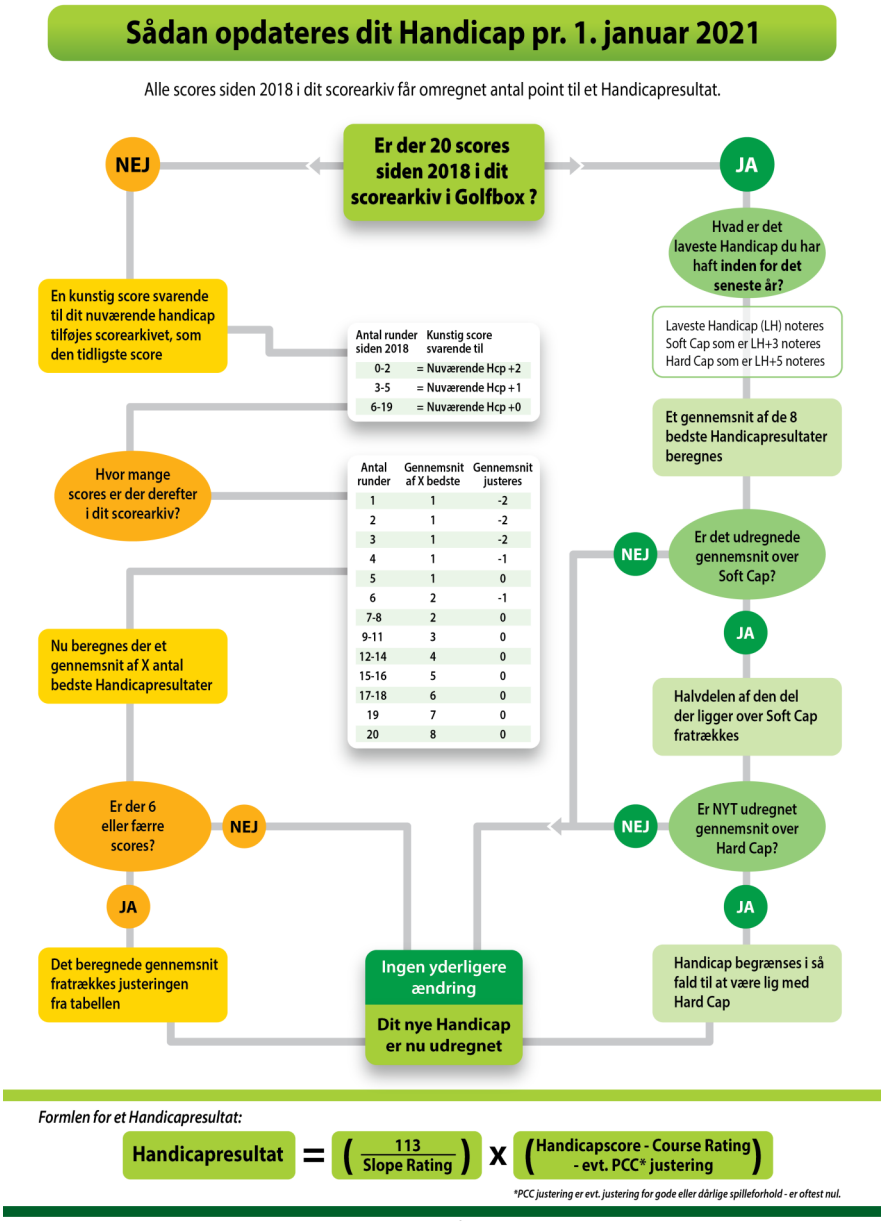

Antal runder siden 2018	Kunstig score svarende til
0-2	= Nuværende Hcp +2
3-5	= Nuværende Hcp +1
6-19	= Nuværende Hcp +0

Antal runder	Gennemsnit af X bedste	Gennemsnit justeres
1	1	-2
2	1	-2
3	1	-2
4	1	-1
5	1	0
6	2	-1
7-8	2	0
9-11	3	0
12-14	4	0
15-16	5	0
17-18	6	0
19	7	0
20	8	0

God fornøjelse på banen i 2022
Jørgen Bundgaard

Det har været et svært år med mange forhindringer.

I starten af 2021 så bestyrelsen således ud:

Formand	Ove Johannes Nielsen
Næstformand	Torben Schütt
Kasserer	Poul Laulund
Best.medl.	Kai Frey – Preben Cramer – Jan Due
Suppleant	John Tangaa

Peter Jeppesen, som var bestyrelsesmedlem valgte desværre at skifte klub.

I april 2021 afgik vores mangeårig kasserer Poul Laulund ved døden.
Trods dette chok fik vi startet vores turnering op, som den skulle og John Tangaa tiltrådte som kasserer.

I sommers blev vores formand Ove Johannes Nielsen alvorlig syg og døde efter nogle måneders indlæggelse.
Så det har været et år med sorg, savn og udfordringer for bestyrelsen.

Grundet ovenstående blev bestyrelsen ændret og følgende blev valgt ved Herredagens generalforsamling i efteråret 2021.

Nuværende bestyrelse:

Formand	Jan Due
Næstformand	Jesper Raahauge Jensen
Kasserer	John Tangaa
Best.medl.	Torben Schütt
Best.medl.	Preben Cramer
Best.medl.	Kai Frey
Suppleant	Lasse Bording Eskildsen

<u>Af konkrete tiltag kan nævnes:</u>

Drømmerunden udgik
Der blev ændring på turneringsformen, idet drømmerunden udgik grundet IT. Det var en udfordring for den nye bestyrelse med drømmerundens IT. I 2022 vil den indgå igen.

Venskabsmatch med Ree Golfklub
Hvert år i de sidste 5 år har vi afholdt venskabsmatch med Ree Golf.
I år deltog ca. 20 spillere fra FGK og 20 spillere fra Ree. Altid en herlig match, hvor vi hvert andet år spiller i Ree og hvert andet år i FGK.
Og vi vandt i år, endelig !!!

Vores konkurrencer gennem året
I herredagens matcher blev de indlagte konkurrencer, såsom nærmest flag og putte konkurrencer og månedens vinder, gennemført næsten uden problemer.

Vores gennemgående turnering i løbet af året er forløbet ganske godt, dog med en enkelt neutralisering af poientgivning grundet en let sommerregn!! (læs skybrud med hagl og storm). Banen blev lukket omkring middag og det var urimeligt at give nogle point og andre ikke. Ja, sådan er golf også.

En ny konkurrence
En ny konkurrence så dagens lys, short game, som blev modtaget godt med mange deltagere.

Månedsturneringer
Til vores månedsturnering er der desværre gennemgående for få, der tilmelder sig. Det er altså sjovere, når vi er mange. Men tak til jer som møder op. Vi håber fremadrettet, at mange flere vil deltage i vores månedsturneringer.
Og samtidig opfordrer vi de nye medlemmer til at melde sig ind i Herredagen. En rigtig god måde at møde nye mennesker og få spillet på kryds og tværs. (I ”gamle” bør hjælpe med dette).

Under Corona tiden blev vi opfodret til at spille med de samme for ikke at sprede smitten.
Fremadrettet vil jeg opfordre jer (gamle) til at sprede jer, således at begynderne kommer til at lære jer at kende og omvendt.
Lad os give begynderne en god oplevelse.

Vores afslutningsmatch d. 28.september forløb som den skulle. Vejret var godt og humøret højt. Der blev uddelt mange præmier.

Ændringer i rækkerne i det nye år
Vi (herredagen) er blevet oplyst om, at flere af vores bærende kræfter i A rækken har valgt at skifte klub. Dette indebærer at div. rækker kommer til at ændre sig, men det kan vi først sige, når vi ved, hvor mange der tilmelder sig i 2022.

Jan Due, formand

2021 blev endnu et år med begrænsninger på grund af Covid-19, og dette betød også for FGK en ændring i de planlagte aktiviteter i Hverveudvalget, men alligevel kan vi se tilbage på et år, hvor vores medlemsskare er vokset.

Kurven for antal medlemmer i FGK blev for første gang siden 2014 vendt fra nedadgående til opadgående og netto har vi fået flere medlemmer, noget jeg har set frem til i mange år.

Vi var pr. 1. januar 2022 knapt 960 medlemmer i klubben, hvilket er en forøgelse på ca. 145 medlemmer over de sidste 2 år´.

En af årsagerne til dette skal så absolut tilskrives vores mange hjælpere, der igen i år har lagt mange timer og kræfter i at skabe et univers for ny-golfere, der er med til at tiltrække og fastholde de mange interesserede, der kommer på Golfens Dag og til vores weekend-arrangementer med IntroGolf. Der skal lyde en mega stor tak til alle for en fantastisk indsats, for uden jer havde vi ikke knækket kurven.

Ud over Golfens Dag, hvor vi igen i 2021 havde et flot besøg, fortsatte vi med at køre kampagne på Facebook, målrettet mod henholdsvis kvinder og mænd, og med et tilbud om en hyggelig weekend, hvor de kunne stifte bekendtskab med golfsporten.

139 klikkede sig ind på annoncerne og afleverede navn, telefonnummer og e-mailadresse, og mere end 100 købte en plads til et weekendarrangement, så på trods af Covid-19 og en kortere kampagneperiode end i 2020, gav det mange nye golfspillere.

Vi fortsætter takterne i 2022 og hvis du har fået lyst til at være med til at gøre en forskel, så giv mig et kald på 3059 9500 eller på e-mail til jb@fgkgolf.dk, vi kan sagtens bruge din hjælp.

Årsmagasinet er altid noget særligt at skrive til. Det får én til at tænke tilbage på de gode, søde, sjove og livsbekræftende oplevelser, man har i løbet af året, når man har med juniorerne at gøre, uanset om de er 8 eller 17 år gamle. Det er aldrig kedeligt:-)

I årenes løb har vi efterhånden fået indarbejdet nogle faste rammer og forskellige begivenheder i løbet af året, og 2021 var ingen undtagelse.

Juniorerne træner på tre forskellige hold både torsdag og søndag gennem hele sæsonen. De er primært delt op i forhold til alder, men efterhånden som de små bliver større og får en banetilladelse, bliver de også delt op efter niveau. De skulle jo gerne videre.

På turneringssiden er en vigtig del, af det at være junior i FGK, vores løbende Nordbaneturnering, som er for ALLE juniorer, både de helt små og nye og de store og 'garvede'.

Nordbaneturnering i August

De små lærer at spille på banen, taler om regler/etikette, fører et scorekort og lærer alt det, der hører med til det at spille golf, og de store videregiver vigtig viden til de små, som de gode rollemodeller de er, ud over at de får trænet på en yderst smal og svær bane!

Til vores sidste turnering ultimo oktober afsløres årets samlede vindere med og uden bagmærke, og de får æren af at komme på tavlerne i juniorrummet.

Vinderne af løbende Nordbaneturnering

DET er sejt. Årets vinder i 2021 blev Victor Kennet, skarpt forfulgt af Conrad Kirketerp og Ida Clasen-Linde (intermediate), og Kristoffer Nordmann, med Nikolaj Garn Jørgensen og Kristian Nordmann på de næste pladser (Par-3).

Men juniorerne skal jo også ud at prøve kræfter med andre baner, og vi har gennem mange år samarbejdet med Asserbo og Ree golfklubber, hvor vi på skift spiller turnering hos hinanden. Denne turnering var 'lagt ned' af Corona i 2019, så det var dejligt, da vi kunne byde dem velkom-

men i FGK igen og hyggeligt slutte af med sandwich og juice på terrassen. Det er en turnering, som har stor betydning for juniorerne i de tre klubber. Her lærer de at spille golf i trygge rammer, og de lærer juniorerne at kende fra de andre klubber, så det hele ikke er så fjernt og fremmed den dag, de skal ud at spille større turneringer. Der bliver altid spillet i 3 rækker. De små/nye juniorer spiller Par-3 og juniorerne med hcp spiller fuld Nordbane i to rækker.

I efteråret var vi en tur i Asserbo, hvor det foregår efter de samme principper. Næste stop bliver Ree, som vi når engang i foråret.

Der er mange aktiviteter i gang for juniorerne i alle aldre, og et af arrangementerne over sæsonen har været tre store SuperTræf, hvor de yngre juniorer kan prøve kræfter med JungleGolfen, og de lidt ældre/mere erfarne juniorer kan komme ud at spille SuperSix. Vi plejer at stille med mange juniorer fra FGK, hvor der er gået lidt sport i at være flest. Når FGK har flere med end Hillerød, bliver det bemærket:-)

SuperTræf Nivå, Victor, Noam & Pilou Simon

Også i 2021 har vi haft rigtig mange juniorer ude at spille D-tour, det tidligere Junior Distriktsturnering, på forskellige baner i Distrikt 4. Generelt har FGK-spillerne spillet rigtig godt, og nogen har ovenikøbet været på podiet undervejs, men der er tre, der lige skal fremhæves, nemlig Johan Weinreich, Oliver Thomas og Mathias Skriver.

Når man ender helt i top i den samlede placering i sin række i D-Tour, bliver man nemlig udtaget til enten MaxiCup (U16/hcp mellem 54 og 25) eller SuperCup (U25/hcp under 25).

Det betyder, at man skal afsted som repræsentant for Distrikt 4 at kæmpe mod de andre fire distrikter i Danmark. Johan var i Greve i to dage at spille foursome og singler, og Oliver og Mathias fik hele fire dage omkring Esbjerg, hvor de spillede RyderCup på forskellige baner i området, og vi kan godt være stolte af vores juniorer her i FGK, for Distrikt 4 vandt begge rækker suverænt.

Vindere U16 Distrikt 4

Turneringsmæssigt stiller FGK op med flere hold i juniorholdturneringen, som er inddelt i forhold til alder og hcp. I 2021 har vi ovenikøbet stillet et hold til Danmarksturneringen for ungdom, som er juniorernes pendant til de voksnes Danmarksturnering. Denne turnering startede op i 2020 og er allerede ved at vokse rigtig stor. Sidste år havde den 72 deltagende hold. Fremadrettet bliver denne turnering afsættet til at rykke videre op på klubbens øvrige divisionshold, når hcp og erfaring tillader det.

Vores juniorer har også gjort sig bemærket i de lokale turneringer i FGK i 2021. SillebroCup blev vundet af Conrad Kirketerp, som fik sin banetilladelse i oktober 2020. Han har knoklet for det! En anden, der skal nævnes, er Aksel Gamborg, der har spillet ParMatch med sin far, Michael. De vandt finalen i 'Åben række'.

Aksel og far Michael - Parmatch

Juniorerne har deres egen række i Klubmesterskaberne i slagspil i FGK og her stillede 5 juniorer op: Daniel Bentzen, Oliver Thomas, Ludvig Kirketerp, Conrad Kirketerp og Gustav Erlandsen. Det er en hård omgang med tre runder golf på 2 dage, men søndag eftermiddag kunne Oliver kalde sig klubmester for juniorer.

I august afviklede juniorudvalget den årlige ShortGameChallenge for ALLE på Nordbanen. Turneringen var godt besøgt, men vi kunne nu godt bruge lidt flere deltagere fra klubben, men ikke desto mindre sendte vi 10 spillere afsted til Korsør i hver deres række, både junior- og seniorspillere, og de gjorde det supergodt. Der blev spillet 6 huller på intermediatebanen, og derefter spillede man 10 huller ShortGame. Vi havde vindere, runner up og nærmest flaget blandt vores seniorspillere, og 6-hullers turneringen for drenge (U25) med hcp 54-25,1 blev vundet af Kristoffer Nordmann i en imponerende score.

Ud over alle turneringerne vendte SommerCampen for vores egne juniorer tilbage efter et nedlukket Corona år i 2020, dog ikke med overnatning, som vi har haft tidligere, men med masser af aktiviteter i løbet af dagene.

Der var træning og turneringer i FGK, og en af dagene bød på en bustur til Gilleleje, hvor de store spillede 18-huller og de små hyggede sig på Par-3 banen. Det er altid en fest.

Ved hjemkomsten ventede forældrene, og så var der ellers pølser på bålstedet på indspil og fantastiske, hjemmebagte kager til dessert. Ren hygge. Efterårsferien bød også på et par dages EfterårsCamp med træning og turnering, hvilket

også er en tilbagevendende begivenhed, som vi holder fast i ligesom 'Månedens ShortGamer', hvor de bedste til det korte spil belønnes med en vandrepokal, de har med hjem til næste runde. Det er dejligt med nogle traditioner, vi kan holde fast i.

En anden tradition er konceptet 'Sjov Sommergolf', hvor vi er koblet op dels på Frederikssund Kommunes sommerferietilbud for børn og dels DGU. Det er vigtige dage, hvor vi reklamerer for juniorgolf i FGK lokalt, får FGK på kortet i golfregi og får besøg af en masse børn, som heldigvis indimellem bliver 'hængende', når de finder ud af, at det faktisk er rigtig sjovt at slå bolde ud over rangen. Det er der, det starter.

Det var et lille billede af, hvordan året forløber for vores juniorer i klubben. Det er altid en positiv og givende oplevelse at være med sammen med dem, så tag godt imod dem, når I møder dem ude på banerne. De har stor betydning for Frederikssund Golfklub.

På juniorudvalgets vegne vil jeg gerne ønske alle en god golfsæson 2022.

Mette Meltinis

Klub 37 har i løbet af 2021 haft tre turneringer med gunstart og efterfølgende fælles spisning.
Vi spillede forskellige turneringsformer, og havde efterfølgende en rigtig hyggelig after golf.
Fem månedsturneringer over 13 huller med løbende start. Der har været tilbud om træning ved proerne i driver, indspil, putning.

Medlemmerne af klub 37 blev opfordret til at give feedback på sæson 2021, vi fik gode konstruktive ideer tilbage, som vi har forsøgt implementeret i sæson 2022.

Der vil fortsat være tre turneringer over 18 huller med gunstart og fælles spisning. Månedsturneringer over 13 huller med løbende start, træning med pro i driver, indspil/sand og putning. Som noget nyt to nordbaneturneringer lørdag og søndag med gunstart og fælles spisning.
Man kan være medlem af Klub37 gratis, det år hvor man får tilladelse til stor bane, og året efter for kun kr. 150,-.

Vi håber at se gamle som nye medlemmer
Heine, Claus, Annette, Connie

Albatros
2021 har for Albatros været et godt golf år, på trods af Corona har der været et stabilt fremmøde.

De har fået rigtig god træning af Brian, dette har medført at 2 medlemmer opnåede banetilladelse til stor bane, tillykke med det.

Vi har afholdt 3 turneringer med efterfølgende fælles spisning, hvor Frank stod for den gode mad i et tæt samarbejde med Carsten.

I 2022 planlægger vi at spille landskamp mod Sverige, Brian har nogle gode kontakter derovre, det glæder alle sig rigtig meget til. Vi synes, det kunne være fantastisk at stille op til kamp i ens Frederikssund poloer. Derfor vil vi afholde en " sponsor" turnering, hvor ordinære medlemmer spiller en Texas sammen med Albatros på Nordbanen.

Tak til alle for det gode humør og hjælpsomhed, vi møder hver torsdag.

Birgit, Gitte, Preben, Torben, Connie

Der var engang, hvor kommunikation enten foregik via en telefon, hvis det var meget vigtigt, eller via et brev, hvis det ikke var så vigtigt - sådan er det ikke mere, i dag skal kommunikationen være næsten øjeblikkelig, og den skal ske på langt flere måder og helst samtidig.

Gennem mange år har vi i FGK lavet klubblade, der er udkommet løbende hen over golfsæsonen, først i sort hvid og senere i farve. Klubblade mange så frem til og læste grundigt fra første til sidste side, men tiden er desværre løbet fra denne form for kommunikation, og derfor vil vi fra 2022 droppe vores klubblad og i stedet formidle vores budskaber via hjemmesiden, nyhedsbreve og Facebook opslag, og vi vil forsøge at gøre dem synlige samtidigt.

Hjemmesiden - www.fgkgolf.dk

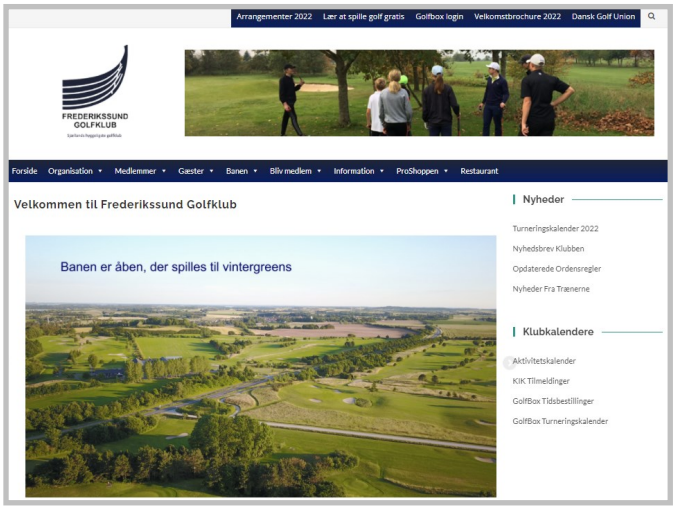

Klubbens hjemmeside, som i den grad indeholder information, har nogle år på bagen, og trænger til en opdatering, og derfor vil vi i løbet af 2022 kigge nærmere på design, placering af indhold og synlighed.

Nyhedsbreve

NYHEDSBREV

22. november 2021

FREDERIKSSUND GOLFKLUB

Banen

Nu sker der ting på banen, og her taler vi ikke om de sædvanlige plejeopgaver, men om arbejdet med ombygning af vores mange fairwaybunkere, hvoraf nogle skal omlægges til græsbunker og andre skal ændres, så den høje bagkant bliver mindre og pænere, samtidig med at bagkanten løftes lidt så den bliver mere synlig i spilleretningen.

Det betyder selvfølgelig også, at det hul der arbejdes på, vil være lukket mens vores medarbejdere arbejder på hullet. Der åbnes dog altid senest kl. 14.00, og de berørte områder vil efterfølgende blive markeret med blå pæle – spilleforbud, som bedes respekteret.

I DETTE NYHEDSBREV KAN DU BLANDT ANDET LÆSE OM:

- Banen
- Restauranten

Som skrevet tidligere, vil nyhedsbrevene få større opmærksomhed i 2022, og vi kigger efter eventuelt nyt system til formidling og layout.

Nyhedsbrevene vil, så vidt det er muligt, komme med et fast interval, for så vidt angår den løbende kommunikation, men vil også blive suppleret med ekstra udsendelser, når der er information, det er vigtigt at få ud lige nu og her.

Facebook

Også her vil vi intensivere nyhedsformidlingen, men vel vidende at ikke alle vores medlemmer er på Facebook, eller medlem af vores Facebookgruppe, vil dette ikke være vores primære informationsplatform.

Vi har brug for dig!

Hvis du sidder med kompetencer inden for enten/eller hjemmeside design (WordPress), Facebook markedsføring/nyhedsformidling, Istagram og ikke mindst almindelig kommunikation/markedsføring kunne vi godt bruge 2-3 personer, der aktivt og som en del af kommunikationsudvalget, vil være med til at formidle vores budskaber.

Sidder der også lige en, der kunne tænke sig at overtage posten som formand for udvalget, så sig endelig til, for jeg har den kun, fordi vi ikke lige havde andre dengang.

Send en mail til jb@fgkgolf.dk eller ring 3059 9500.

Jørgen Bundgaard

Det var en kæmpe fornøjelse, at der var så mange deltagere i Parmatchturneringen 2021. Der var 71 par – 30 par i MIX rækken og 41 par i ÅBEN række, i alt 142 spillere/medlemmer. Det var så dejligt, at turneringen løb stille og roligt igennem sommeren og kulminerede med den store afslutningsturnering d. 9/10-21 og jeg vil gerne takke sekretariatet, for jeg havde bestilt godt vejr og det blev leveret.

Vi havde en super hyggelig dag med de 2 finaler og 39 spillere i afslutningsturneringen, hvor vi spillede "Frederikssunderen".

Der var en fantastisk hyggelig stemning hele dagen, hvor Michael og jeg servicerede alle spillerne med forplejning gennem dagen

Det var besluttet, at man ikke kunne vinde turneringen, hvis man ikke kunne stille op på finaledagen, og det giver bare noget ekstra atmosfære og stemning, at begge finaler spilles på finaledagen, hvor finaledeltagerne bagefter kan hyldes, ligesom intensiteten og spændingen er anderledes ude på banen, i modsætning til hvis en finale spilles på en anden dag, som har været tilladt tidligere. Så tak for opbakningen til dette. Denne regel fastholdes fremadrettet.

Der er tvister gennem sæsonen, fordi golf kan være en kompleks størrelse, men det vidner også om stort engagement og lyst til at vinde turneringen, og det er en del af "gamet".

Finalebolden i ÅBEN række blev en sand gyser, hvor Michael Bidstrup Hansen og Aksel Gamborg vandt på hul 20 over Dietmar Thomsen og Henrik Ringholm, som jo tidligere har vundet turneringen.

Finalebolden i MIX rækken blev også en gyser, hvor Ulla Egelund og Jesper Friese vandt på hul 18 over Rosa og Lars Hornung.

I "Frederikssunderen" for alle andre deltagere i årets parmatchturnering vandt Claus H. Pedersen, Kirsten Olsen, Christian Brangstrup og Henrik Kaaber.

I det gode vejr efter dagens matcher kunne vi fejre de 5 vinderhold på terrassen, for det er også en kæmpe præstation at blive nr. 2 i så stor en turnering, og ved samme lejlighed fik jeg også uddelt en masse præmier til de øvrige placerede hold. Jeg vil gerne benytte lejligheden til at takke Brian i shoppen samt Frank i restauranten for igen i år at bidrage til præmierne med rabatter på gavekort. Også en stor TAK til Handelsbanken for igen at stille op med en masse fine klappepræmier. Det gjorde, at vi var så heldige, at ALLE deltagere igen i år fik en præmie

Tak for nogle super dejlige år med en masse dejlige og glade oplevelser som ansvarlig for parmatchturneringen, og jeg er rigtig glad for at Maiken Pantmann har taget over, for så ved jeg, at den er i gode hænder, for Maiken har allerede kastet sig over opgaven med stort engagement, og så glæder jeg mig bare til at deltage fremover.

Kærlig FGK-hilsen
Rikke

Som for alle andre, har året 2021 for Regeludvalget igen været et helt specielt år. De fleste af planlagte aktiviteter er blevet aflyst eller udskudt.

Den årlige regelaften for Damedagen blev faktisk afholdt i maj måned, efter en udskydelse. På grund af restrationer om deltagerantal, blev der afholdt præsentation to gange på samme aften.

Vi havde allerede inden mødet fået mange gode spørgsmål, som vi fik en livlig snak omkring.

Som sædvanligt var der også rigtigt mange gode og relevante spørgsmål fra salen. Desværre måtte den ene halvdel af deltagerne gå glip af spørgsmål/svar, på grund af opdelingen.

Vi har som sædvanligt deltaget, som dommer ved klubmesterskaberne i slagspil.

Jesper Raahauge har i år hjulpet som dommer ved FGK's hjemmekampe i Danmarksturneringen.

Et par gange i løbet af året har Jesper Parkhøi bistået Juniorudvalget med banevandring og regelgennemgang.

Jesper Raahauge, der i 2019 bestod DGU's regelkursus – level 1, har i år bestået level 2, så han er nu klubdommer.

I 2022 vil vi også meget gerne deltage i regelaftener, hvis der er behov for det. Og vi deltager som vanligt, som dommer ved klubmesterskaberne i slagspil 2022.

Endvidere modtager vi også meget gerne regelspørgsmål på mail eller telefon.

Jesper Parkhøi

FGK stiller 12 hold i 2022.

Regionsgolf-Danmark er den største klubturnering for klubgolfere i Danmark. Regionsgolf Danmark startede helt tilbage i 1970'erne og spilles som en landsdækkende holdturnering. Mange ser på golf som en individuel sport, men det er så sandelig også et holdspil på forskellige niveauer. Der spilles landskampe og klubkampe på eliteniveau i divisions- og kvalifikationsrækkerne. Og lige herunder spiller alle øvrige hold i regionerne Øst og Vest.

I Regionsgolf mødes klubholdene i rækker inddelt efter alder i Voksen, Senior, Veteran og Superveteran rækker og indenfor hver række igen opdelt efter handicap i A, B, C og D rækker. Man møder således andre klubbers hold på samme niveau.

Der spilles indledende runder – ude og hjemme - alle mod alle - i puljer à 4 hold. Puljevindere går videre til slutspilskampe, hvorfra vinderne møder hinanden indtil der er fundet regions- og landsmestre.

Der er 6 spillere på holdet, som spiller én dame- og tre herresingler, samt en mixfoursome. Spilleformen er hulspil.

Det er flot at se når holdene møder hinanden. De fleste klubber stiller op i klubbens farver. I FGK er det obligatorisk at spille i vore flotte klubpoloer.

Frederikssund golfklub har succes.

FGK har været flot repræsenteret i mange år og har haft pæn sportslig succes. Gennem årene er flere af vore hold blevet lands- og regionsmestre og vi håber, at dette også fortsætter i de kommende år.

2021 blev også et rigtigt flot år. Vi stillede med hold i 10 rækker, og i 4 rækker vandt vi puljen og gik videre. 3 hold opnåede 2.-pladser og for 3 hold blev det til 3.-pladser. Ingen af vore hold sluttede på 4.-pladserne.

FGK's Super Veteran B-hold blev regionsmestre

I slutspilskampene blev resultaterne:
D-holdet spillede kvartfinale mod Søllerød, som vandt 9-2.
Senior B tabte i kvartfinalen til CGC med 3-8.
Super Veteran C tabte 2-9 til Fredensborg i ottendedelsfinalen.

Regionsmesterskab til Super Veteran B-holdet.

Højdespringeren i 2021 blev Super Veteran B-holdet med kaptajn Steffen Johansen i spidsen. De vandt regionsmesterskabet efter sejre på 6-5 (Køge) i kvartfinalen, 7½-3½ (Søllerød) i semifinalen og 6-5 (Næstved) i finalen. Fantastisk flot. Og dermed kvalificeret til Landsfinalen, som blev spillet i Langesø.

Desværre måtte holdet her nøjes med æren af at have været "runner up". Randers løb med landsmesterskabet med en sejr på 7-4.

Vær med i 2022

Hvis man er fuldtidsmedlem kan man komme i betragtning til at spille på et hold. Klubben håber, at mange af vore dygtige spillere vil deltage, så vi kan stille med nogle rigtig stærke hold og skabe gode resultater.

Regionsgolf Danmark har planlagt puljerne for 2022, og i løbet af februar og marts måned fastlægger klubberne spilletidspunkterne. Holdkaptajnerne for de enkelte hold er allerede i gang med at sætte holdene, men det er stadigt muligt at komme med. Turneringen starter i april md.

2022	**A rækker**	**B rækker**	**C rækker**	**D rækker**
Voksen rækker **Fra 21 år**		**B – række** Holdkaptajn Jesper Thomas	**C – række** Holdkaptajn Lars Adelsten	**D – række** Holdkaptajn Dorthe Nielsen
Senior rækker **Damer fra 45 år** **Herrer fra 50 år**	**Senior A** Holdkaptajn Martin Tage Hansen	**Senior B** Holdkaptajn Anders Madsen		
Veteran rækker **Damer fra 55 år** **Herrer fra 60 år**		**Veteran B** Holdkaptajn Jan Due	**Veteran C** Holdkaptajn Jens Birch Nielsen	**Veteran D** Holdkaptajn John Tangaa
Super Veteran rækker **Damer fra 65 år** **Herrer fra 70 år**		**Super Veteran B** Holdkaptajn Steffen Johansen	**Super Veteran C** Holdkaptajn Henning Mouritsen	**Super Veteran D** Holdkaptajner (2 hold) Henning Vinther Ole Nøhr-Petersen

Læs mere om turneringen på Regionsgolf Danmarks hjemmeside http://rgd.dk/

Er du interesseret eller har spørgsmål.
Kontakt holdkaptajnerne eller klubbens koordinator …

Jørren Kjær
Klubkoordinator
kjaer@vinpakken.dk
tlf. 20710151

Tak til sponsorerne 2021

ADELSTEEN FUGETEKNIK
ANDERSEN BILER
APON SERVICE
AUTOHUSET FREDERIKSSUND
AUTOMOBILFORRETNINGEN NORDSJÆLLAND
BAUTAHØJ
BB FUGEENTREPRISE APS
BREJNHOLDT BJERGMARK
BYENS LÅSE & ALARM SERVICE
CARLO CHRISTIANSENS EFTF.
CARLSBERG
CMC SERVICE
DANSK REVISION
DEDENROTH CONSULTING
DIETMAR G. THOMSEN
ESTRIDS PLEJE
EURO MASKIN
FORMULA HOLDING
FRI BIKESHOP
FRU BONDE CATERING
GERLEV KRO
HANDELSBANKEN
HOME WILKENS & BASSO
iMOTIVATE
INGE RASMUSSEN, REG. REVISOR
KB-INSTALLATION
KIA BILER, KNUD NIELSEN
LKB APS
LOKALAVISEN
LOKALBOLIG
LOMAX
MENY FREDERIKSSUND
MØBELBØRSEN
NORDSJÆLLANDS TAGDÆKNING
PORSDAL & NIELSEN
PROFIL REKLAMEGAVER
REMA 1000
SG TANDTEKNIK
SILLEBROEN SHOPPINGCENTER
SKANDI DANMARK A/S
SUPERBRUGSEN
SUPERDÆK
TANDLÆGERNE I SKIBBY
X3M GOLF

2021 var et rigtig godt år i Sponsorudvalget, vi fik næsten fyldt vores nye store sponsortavle på gavlen, med flotte nye skilte, og med en samlet sponsorindtægt på kr. 452.000,-, ca. kr. 70.00,- bedre end budgetteret, er vi rigtig glade.

I 2022 er budgettet lidt lavere, kr. 440.000,-, idet MENY allerede i 2021 er faktureret for rangebolde i 3 år. Vi håber på at nå højere og vil gøre, hvad vi kan for at tiltrække nye sponsorer.

Vores drivingrange har fået nye tiltrængte udslagsmåtter, og der vil i forbindelse med levering af 15.000 nye MENY rangebolde blive opsat nye boldbakker med MENY logo ved alle udslagsmåtter.

Skulle der være nogle med kontakt til eventuelle nye sponsorer, må i gerne kontakte undertegnede.

På gensyn til en ny golfsæson

John Christiansen
Formand for Sponsorudvalget

Vil du være med
på
listen i år?

Nyt trænerteam

Vi havde store forventninger til opstart af træning med det nye trænerteam Brian og Casper. Det har været en fantastisk god sæson. Ved træningsstart var der så mange til træning at spillerne måtte deles i 2 hold, der har hele sæsonen været en stor trænings-iver. Der er en god stemning på tværs af hold, køn og alder.

Danmarksturneringen

Der var tilmeldt 4 elitehold i Danmarksturneringen. 1 juniorhold, 1 Damehold og 2 Herrehold. Den sidste spillerunde var d. 22. august, hvor både dame- og herreholdene spillede på hjemmebane og ungdoms-holdet spillede i Smørum. De 2 første spillerunder i år havde alle 4 hold hjemmebane om søndagen. Det håber vi bliver muligt igen til næste sæson, fordi der bliver en helt speciel og meget hyggelig stemning, når vi alle stiller op i vores blå klubpolo.

Damehold

Det er sæson 2 for dette damehold, vi stillede op i kvalifikationsrækken, vi vandt en match og var lige ved og næsten i to andre. Vi sluttede på sidstepladsen, men vi er i gang og vi er optimistiske og glæder os til den nye sæson i 2022.

Herrehold

Herre 1 stillede op i 3. division og nu hvor Brian er tilbage som træner i FGK fik holdet tilført 2 nye spillere. Både Brian og Casper har nemlig begge lyst til og mulighed for at spille på holdet. Holdet fik en forrygende start på sæsonen med sejre både ude og hjemme i den første spilleweekend. Desværre blev vores hold "ramt" af afbud til de 2 sidste spillerunder og kunne derfor ikke stille med stærkeste hold. Herre 1 rykker i 4. division i næste sæson.

Herre 2 stillede op i 5. division og havde det svært ved første spilleweekend, de var ramt af afbud og manglede spillere.

Det lykkedes for kaptajn Johnny, at få samlet et hold så matcherne kunne afvikles.

Det var en hård start. Når Herre 1 mangler spillere bliver der "lånt" spillere fra Herre 2. Men på trods af udlån lykkedes det for holdet både at vinde og dele en match i denne sæson.

Holdet sluttede på sidstepladsen i puljen og rykker ned. I næste sæson stiller de op i kvalifikationsræk-ken.

Ungdomshold

Ungdomsholdet (U25) er også en del af elitetruppen. Holdet består af 4 spillere og kan være en blanding af både pige- og drengespillere. Spillerne kan og må gerne spille på både ungdomsholdet og herreholdene.

Vores hold stillede op i kvalifikationsrækken og i første spilleweekend gjorde de rent bord og vandt både ude- og hjemme, super flot.

Til sidste spilleweekend var alle 4 hold i denne pulje lige og kampen om førstepladsen skulle afgøres. Desværre lykkedes det ikke for vores hold, men de er klar igen i 2022.

Vi havde håbet på flere sejre for alle 4 hold, men med afbud pga. flytning, familieforøgelse mm. så blev 2021 lidt mere udfordrende end vi havde forventet.

Vi sluttede sæsonen med et fællesmøde for alle hold, hvor Brian orienterede om nye tiltag i træningen til den kommende sæson.

Eliteudvalget

Vi startede sæsonen som et sportsudvalg, men slutte-de sæsonen som et Eliteudvalg. I løbet af sæsonen var der nogle der valgte at stoppe i udvalget og nye kom til. Vi er nu 4 medlemmer, Brian Amossen, Johnny Gaardsøe, Niels Erlandsen og Merethe Skyum. Vores opgaver i udvalget har primært med eliten at gøre, derfor foreslog vi navneændring til Eliteudvalg.

Vi har bl.a. haft fokus på at definere en elitespiller. Hvornår er man elitespiller, hvem kan udvikle sig til en elitespiller, hvad kræves der.

Kriterierne for en elitespiller:

Til de 4 hold skal der bruges 7 herre-spillere til 1. hol-det og 7 til 2. holdet, 5 dame-spillere og 4 Junior/ung senior-spillere.

Eliten udgøres af de spillere, som vil kunne bruges på de 4 hold og de spillere, som er på spring hertil og som trænerteamet skønner vil have gavn af at blive introduceret til elite-træningen.

Udvalget ønsker at basen for udviklingen af den enkel-te spiller er et tiltrækkende træningsmiljø, hvor der stilles krav til den enkelte spiller. Træningsmiljøet må gerne være konkurrencepræget, men med et godt kammeratskab og et godt socialt miljø. Det lange træk prioriteres.

Udviklingen og fastholdelsen af de enkelte spillere skal ske ved individuelle samtaler mellem spilleren og trænerteamet, hvor der aftales vilkår for den enkelte i forhold til levering af træning, deltagelse i turnerin-ger, klubarrangementer og lignende.

Foruden ugentlige træning, vil det blive prioriteret at gennemføre træningssamlinger, således at de klub-spillere, som ikke har mulighed for at deltage i den ugentlige træning, har mulighed for deltagelse ved samlinger.

Vi har fået et tættere samarbejde med ungdoms afd. Der er flere juniorer, der deltager i elitetræningen, vi er nu en samlet trup og det er godt for alle hold.

Vi ser frem til at fortsætte det gode samarbejde med vores nye trænerteam. Det fungerer fantastisk, der er en god stemning i truppen. Både Brian og Casper har øje for nye talenter i klubben, hvilket er med til at sik-re fødekæden til eliteholdene.

Turneringsudvalget har været udfordret i sæson 2021 med mandefald, hvorfor undertegnede og Peter Basse måtte tage over midt i sæsonen, hvor vi har fået stor hjælp af Ib Skovgaard. Peter og jeg vil fortsætte arbejdet i den kommende sæson med velvillige hjælpere i sæson 2022.

Turneringsudvalget har i sæson 2021 gennemført Åbningsturnering med HOME som sponsor og Proshoppens forårsturnering med Brian Amossen som sponsor, på trods af Corona.

Vi måtte vente med uddeling af præmier til senere, som så blev uddelt sammen.

VI fik uddelt de respektive præmier for disse 2 turneringer lørdag den 14/8 -2021 kl. 12.

Stor tak til Home og Brian Amossen.

Forårsturneringen, som blev afholdt på store bededag, er også en kvalifikation til den såkaldte Hidsig golfer, hvor de bedste gik videre til at spille lørdag og vindere blev fundet søndag.

Carlsbergturneringen i juli blev afholdt i regnvejr, men blev dog gennemført og som navnet siger, sponsoreret af Carlsberg.

I august blev der afholdt klubmesterskab i slagspil over 2 dage.

I september afviklede vi klubmesterskaber i hulspil også over 2 dage.

Ligeledes i september afholdt vi SuperBrugsens Andeturnering med sponsorering af SuperBrugsen i Jægerspris / og Slangerup.

Stor tak til Super Brugsen.

Der har til alle turneringer været fantastisk tilslutning fra medlemmerne og det er jo det, der gør vores arbejde i udvalget tilfredsstillende.

Til slut vil vi gerne sige IB Skovgaard 1000 tak for hans fantastiske hjælp til os nye i dette udvalg.

For turneringsudvalget

Jeanne Neumann/Peter Basse

KLUBMESTERE 2020

TURNERINGPLAN 2022

Sæt allerede nu kryds i kalenderen, så du er klar til at klikke på tilmeldingsknappen i Golfbox, når turneringen åbnes.

Vi glæder os til at tage godt imod både dig og vores sponsorer og vi vil gøre vores til, at det bliver nogle hyggelige dage i godt selskab.

9. APRIL
Home åbningsturnering

7-8. MAJ
Danmarksturneringen

13. MAJ
Forårsturnering & Kvalifikation Hidsig Golfer

13-14. MAJ
Hidsig Golfer

9. JUNI
Åben Damedag

18-19. JUNI
Danmarksturneringen 3. div.,
& kvalifikation Herrer, Damer og U25

25. JUNI
Dansk Revision & Bestyrelsens forkælelsesturnering

2. JULI
D-Tour

16. JULI
Carlsberg Flagturnering

13-14. AUGUST
Danmarksturneringen 3. div.,
& kvalifikation Herrer, Damer og U25

20. AUGUST
Sillebro Cup

26. AUGUST
Sponsorturnering

27-28. AUGUST
Klubmesterskab Slagspil

10. SEPTEMBER
Støt Brysterne Turnering

17. SEPTEMBER
Klubmesterskab Hulspil

18. SEPTEMBER
Klubmesterskab Hulspil

1. OKTOBER
Andeturnering

2. OKTOBER
Bagmærketurnering

8. OKTOBER
Parturnering & Klub 37 Afslutning

15. OKTOBER
Udvalgsturnering

FREDERIKSSUND
GOLFKLUB

NOTER TIL ÅRSREGNSKABET

Årsregnskabet for 2022 udviser et resultat der er på kr. 295.434,- efter afskrivninger, et resultat der er 248.434,- bedre end budgetteret, men også et resultat der på nogle punkter er misvisende, fordi vi i løbet af året har investeret i nødvendige tiltag, der ikke var budgetteret.

Kontingenter
Vi har i løbet af de sidste 2 år fået mange nye dejlige medlemmer af Frederikssund Golfklub, hvilket påvirker vores regnskab positivt med et resultat, der er knapt kr. 200.000,- bedre end budgetteret.

Greenfee indtægter (greenfee, buggy og SGO)
Også her er resultatet væsentligt bedre end budgetteret, faktisk med næsten kr. 200.000,-, hvilket til dels skyldes, at, det ikke i samme grad som tidligere, har været muligt at rejse så meget og derfor har givet plads til lidt flere golfrunder.

Sponsorindtægter
Der har været lagt mange kræfter i at etablere kontakt til nye samarbejdspartnere, hvilket har betydet 87.000,- i højere indtægt.

Andre medlemsindtægter og offentlige tilskud har også givet højere indtægt end forventet, hvilket betyder, at vi som helhed har opnået en indtægt, der er kr. 600.000,- højere end budgetteret.

Så, når vi så alligevel "kun" kommer ud med et årsresultat, der er 248.000,- bedre end budgettet, så skyldes det primært, at vi har været nødt til at investere i nogle projekter, der har været skubbet de senere år, men som vi, når der nu var midler til det, ikke kunne trække længere.

Det drejer sig blandt andet om udskiftning af det meget gamle oliefyr i greenkeeperbygningen, der ikke kunne mere. Dette blev udskiftet med et luft-til-vand anlæg, der både er billigere i drift og mere miljøvenligt.
Kr. 103.025,-, som dog aktiveres og afskrives frem for at tage driftsomkostningen i 2021.

Det er også pålægning af nyt slidlag på vores tilkørselsveje, som efterhånden var så frostsprængt at det ikke kunne lade sig gøre at reparere det.
Kr. 208.986,-, som dog aktiveres og afskrives frem for at tage driftsomkostningen i 2021.

Herudover er vores udgifter til den almindelige drift steget voldsomt, ganske som de fleste medlemmer sikkert også har oplevet det, og som desværre fortsætter i 2022.

Disse meromkostninger har alene for bygningsudvalget betydet at omkostningerne er steget med kr. 144.000,-.

De tiltag, der er iværksat for at optimere vores golfbane, har også medført at der er øgede udgifter hertil, både til mandskab (en årsansat mere) og indkøb af både reservedele, ekstra midler til banepleje og indkøb af nye træer til udplantning, helt nøjagtigt 86 stk. til dato, hvilket alt i alt løber op i en meromkostning på kr. 210.000,-.

Dette samlet betyder, at det ekstra overskud og de ekstra omkostninger i alt løbet op i kr. 602.000,-, hvilket modsvarer de kr. 600.000,- vi har haft i ekstra indtægter.

ÅRSREGNSKABET 2021

DRIFTSREGNSKAB

RESULTATOPGØRELSE	Budget 2021 T-Kr.	Realiseret 2021 Kr.	Realiseret 2020 T-Kr.
Indtægter			
Kontingenter	4.226	4.422.429	4.153
Greenfee indtægter	690	885.047	786
Sponsor indtægter	474	560.682	570
Andre medlemsindtægter	213	279.195	277
Offentlige tilskud	64	119.254	123
Indtægter i alt	**5.667**	**6.266.607**	**5.909**
Udgifter			
Administration	-1.122	-1.114.549	-1.074
Bygningers drift	-867	-1.010.532	-973
Banens drift	-2.956	-3.165.526	-2.706
Udvalg	-422	-395.631	-180
Sponsorudgifter	-90	-85.415	-125
Træner	0	0	-183
Udgifter i alt	**-5.457**	**-5.771.653**	**-5.241**
Resultat før renter og afskrivninger	**210**	**494.954**	**668**
Finansielle poster			
Finansielle indtægter	0	101	0
Finansielle udgifter	-70	-85.114	-74
Finansielle poster i alt	**-70**	**-85.013**	**-74**
Resultat før afskrivninger	**140**	**409.941**	**595**
Afskrivninger			
Fortjeneste, salg af driftsmidler	0	0	51
Maskiner og inventar	-77	-94.468	-87
Bygninger	-11	-11.417	-11
Baneanlæg	-5	-5.139	-7
Tunnel og veje	0	-3.483	0
Afskrivninger i alt	**-93**	**-114.507**	**-54**
Driftsresultat	**47**	**295.434**	**541**

ÅRSREGNSKABET 2021

BALANCE

AKTIVER	31.12.21	31.12.20
Materielle anlægsaktiver	**Kr.**	**T-Kr.**
Bygninger	9.281.807	9.190
Baneanlæg	4.883.655	4.889
Tunnel og veje	1.891.901	1.687
Maskiner og inventar	160.580	255
Materielle anlægsposter i alt	**16.217.943**	**16.020**
Finansielle anlægsaktiver i alt	**23.310**	**23**
Finansielle aktiver i alt	**16.241.253**	**16.044**
Omsætningsaktiver		
Tilgodehavender		
Tilgodehavende kontingenter	1.370.418	1.041
Hensat til imødegåelse af tab	-20.000	0
Tilgodehavende moms	52.290	0
Periodeafgrænsningsposter	207.540	187
Tilgodehavender i alt	**1.610.248**	**1.228**
Likvide beholdninger	**681.855**	**1.040**
Omsætningsaktiver i alt	**2.292.103**	**2.268**
Aktiver i alt	**18.533.356**	**18.312**

ÅRSREGNSKABET 2021

BALANCE

PASSIVER	31.12.21 Kr.	31.12.20 T-Kr.
Egenkapital		
Overført resultat pr. 1. januar	9.621.521	9.081
Årets resultat	295.434	541
	9.916.955	**9.622**
Golfandele pr. 1. januar	4.695.000	4.695
Golfandele pr. 31. december	**4.695.000**	**4.695**
Egenkapital i alt	**14.611.955**	**14.317**
Gæld		
Spar Nord Bank, Erhvervslån (klubhus)	1.238.620	1.371
Andel af langfristet gæld, der forfalder inden for 1. år	-137.028	-132
Indefrosne feriepenge	65.699	129
Langfristede gældsforpligtelser i alt	**1.167.291**	**1.368**
Periodeafgrænsningsposter	329.695	346
Kreditinstitutter	137.028	132
Diverse kreditorer	304.708	259
Forudfaktureret kontingent, forpagtning og sponsorindtægter	1.573.720	1.282
Skyldig moms	0	38
Feriepengeforpligtelser	65223	53
Skyldige omkostninger	343.736	517
Kortfristede gældsforpligtelser	**2.754.110**	**2.627**
Gæld i alt	**3.921.401**	**3.995**
Passiver i alt	**18.533.356**	**18.312**

PENGESTRØMSANALYSE 2021

	2021 T-Kr.
Årets resultat	**295**
Afskrivninger, anlægsaktiver	115
Reguleringer	**410**
Ændringer i tilgodehavender	-382
Ændring i kortfristet gæld	127
Pengestrømme fra driftsaktivitet	**155**
Nettotilgang af materielle anlægsaktiver m.v.	-313
Ændring i langfristet gæld	-200
Ændringer i likvider	**-358**
Likvider primo	1040
Likvider ultimo	-682
	0

BUDGET 2022

RESULTATOPGØRELSE	Budget 2022 Kr.	Realiseret 2021 T-Kr.
Indtægter		
Kontingenter	4.602.915	4.222
Greenfee indtægter	887.000	885
Sponsor indtægter	504.450	561
Andre medlemsindtægter	275.550	279
Offentlige tilskud	100.000	119
Indtægter i alt	**6.369.915**	**6.267**
Udgifter		
Administration	-1.141.037	-1.115
Bygningers drift	-982.149	-1.011
Banens drift	-3.331.840	-3.166
Udvalg	-443.084	-396
Sponsorudgifter	-80.000	-85
Træner	0	0
Udgifter i alt	**-5.978.110**	**-5.772**
Resultat før renter og afskrivninger	**391.805**	**495**
Finansielle poster		
Finansielle indtægter	0	0
Finansielle udgifter	-80.500	-85
Finansielle poster i alt	**-80.500**	**-85**
Resultat før afskrivninger	**311.305**	**410**
Afskrivninger	**-80.543**	**-115**
Driftsresultat	**230.762**	**295**

FORSLAG
TIL GENERALFORSAMLINGEN 2022

FRA BESTYRELSEN

Fastsættelse af værdi på andel

Bestyrelsen foreslår at værdien på kr. 5.000,- fastholdes.

Valg af revisor

Bestyrelsen foreslår genvalg af Dansk Revision

Forslag fra bestyrelsen

Ingen forslag

FRA MEDLEMMERNE

Forslag fra Lars Gredsted

Generalforsamlingen pålægger Bestyrelsen at sætte Baneudviklingsplanen 2021-2025 i bero indtil den – som lovet - har været drøftet med medlemmerne og disse har haft mulighed for at komme med deres ideer og ønsker til planen.

Vores nye Greenkeeper får samtidigt en enestående mulighed for en fantastisk start på sit arbejde ved at bidrage med sine ideer på baggrund af hans faglige kvalifikationer.

Hele Baneudviklingsplanen gentænkes og forelægges Thomas Jepsen DGU, som skal sikre, at hele planen ligger indenfor de overordnede rammer, som han udstak tilbage i 2020.

Derefter periodiseres planen af Baneudvalget med konkrete mål for hvad der skal laves hvert år.

På denne måde sikrer vi, at der er fuld medlemsopbakning til den fortsatte udvikling af vores fantastiske bane.

Med venlig hilsen
Lars Gredsted
DGU 46-3514

PRISER 2022

KONTINGENTER	MÅNED	KVARTAL	ÅR
Seniormedlemskab inkl. øvebolde	685,00	1.970,00	7.880,00
Hverdagsmedlemskab inkl. øvebolde	580,00	1.660,00	6.640,00
Ungseniormedlemskab inkl. øvebolde	275,00	745,00	2.980,00
Juniormedlemskab inkl. øvebolde		385,00	1.540,00
Juniormedlemskab uden banetilladelse			680,00
Flex-B+ med øvebolde	245,00	650,00	2.600,00
Flex A medlemskab (Begrænset til 150 medlemmer)			995,00
Flex A+ medlemskab (inkl. øveområder og øvebolde)			1.840,00
Lokalmedlemskab I (År 1) Kun for medlemmer med bagmærke i 1. år	405,00	1.130,00	4.520,00
Lokalmedlemskab II (År 2) Kun for meldlemmer med bagmærke i 2. år	575,00	1.645,00	6.580,00

Obligatoriske øvebolde

Indgår i priserne på kontingent, bortset fra Flex-A

BAGSKABE OG GARAGER

Overskab	Pr. år	440,00
Underskab	-	510,00
Underskab med EL	-	1.150,00
Juniorskab	-	270,00
Garageplads til scooter med EL	-	1.350,00
Garageplads til buggy, benzin	-	950,00
Garageplads til buggy med EL	-	1.750,00
Gebyr for udlevering af nøgle, junior		100,00
Gebyr for udlevering af nøgle, til andre		200,00

Gebyrer refunderes ikke og nøglen skal afleveres ved opsigelse af skab

UDLEJNING AF BUGGY

Medlemmer	Pr. runde	200,00
Gæster	Pr. runde	250,00
10 turs kort	Ved køb	1.500,00
Årskort (1.1 til 31.12)	Ved køb	2.500,00
½ årskort (1.1-30.6 eller 1.7 til 31.12)	Ved køb	1.500,00

GREENFEE

Greenfee 19+ år, max pris på hverdage.	Pr. dag	350,00
Greenfee 19+ år, max pris på weekend– og helligdage.	Pr. dag	425,00

SGO ORDNING, gælder 1.3 til 30.11

Kan tilkøbes af Senior-,og Ungsenior medlemmer.	Ved køb	995,00

INDSKUD (Betales af alle bortset fra juniorer). Ved indmeldelse 995,00

Generalforsamlingen 2022 bliver lidt anderledes end tidligere år.

Som omtalt i Formandens Beretning, ønsker vor nuværende formand at træde ud af bestyrelsen og fortsætte som almindeligt medlem af klubben for at få mere tid til at nyde banen og golfspillet.

Dette betyder, at der bliver nogle naturlige rokader i bestyrelsen. Frem til 15. marts kan der opstilles kandidater til bestyrelsesposter, og for at sikre at vi præsenterer alle emner på en ensartet måde, vil der blive udsendt et nyhedsbrev med en præsentation af alle, der er på valg til bestyrelsesposterne.

Deadline for opstilling af kandidater er den 15. marts, og nyhedsbrevet med præsentationerne vil derfor blive udsendt torsdag den 17. marts.

Man kan godt blive lidt småsulten, når man går og bygger træner studio
(Endnu engang stor tak til Henrik Helt for at fantastiske indsats)

FREDERIKSSUND
GOLFKLUB

FREDERIKSSUND GOLFKLUB

Skovnæsvej 9 - 3630 Jægerspris

Telefon: 4731 0877

E-mail: fgk@fgkgolf.dk

JØRGEN BUNDGAARD 2022